

# 大多喜町成人記念 — 20 歳 —



⊗ 広報おたぎ

議会だより掲載号

明るいう未来へ羽ばたけ

大多喜町成人記念 — 20 歳のつどい — (関連ページ P.2・3)

2

2026

No.689



華やかな門出、感謝を胸に

## 大多喜町 成人記念

二十歳のつどい

1月10日(土)、公民館にて「令和8年 大多喜町二十歳のつどい」を開催しました。晴れ着やスーツに身を包んだ参加者の皆さんは、久しぶりに再会した友人と笑顔で言葉を交わし、会場は終始あたたかな雰囲気になりました。

式典では、町長をはじめ来賓の方々からお祝いの言葉が贈られました。二十歳の方を代表して永井翼さんが謝辞を述べ、記念品の目録が町長から江澤功真さんへ手渡されました。式典後は、恩師の方々が登壇し、二十歳を迎えたかつての教え子たちへお祝いの言葉を贈りました。

大多喜町成人  
対象者70名 出席者47名



### インタビュー

#### ハタチの思い

今、頑張っていること、家族・友人に向けての思いを聞きました。未来を担う成人者の皆さんを紹介します。

20歳という節目を迎え、いつも側で支え続けてくれた家族、友人に心から感謝しています。これからは、1人の自立した大人であることを忘れず、お世話になった方々に恩返しができるよう成長していきます。何かと迷惑をかけますが、今後もよろしくお願いします。

まずは、ここまで育ててくれたパパ、ママ、ありがとう！  
これから美容師の国家資格の試験があったり就活があったりまだまだ迷惑をかけると思いますがよろしくお願いします！20歳楽しみます！

これまで支えてくれた家族や、共に笑い悩んできた友人への感謝を胸に、今は大学で理学療法士になるために勉強に励んでいます。20歳という節目を新たなスタートとし、周囲への思いやりを忘れず、1歩ずつ前に進んでいきたいと思います。

この度は、私たちの成人をお祝いいただき、誠にありがとうございます。ここまで育ててくださった家族、先生方、地域の方々には、感謝してもきれません。  
私は、限りあるこの時間を人のために生きていきます。これは他者を優先し、自我をなくすことではなく、その人に今本当に必要なことを客観的に観て、それを自分事として向き合い、行動するということです。  
最後に、ここまで育ててくれた両親には、心からありがとうございますと伝えたいです。まだまだ未熟者ですが、懸命に生きて参ります。どうか、見守ってください。



江澤 功真さん



永井 翼さん



渡辺 さくらさん



野口 滉矢さん



20年間育ててくれた家族や地域の方々に感謝しています。自然豊かな大多喜町が大好きです！恩返りできるように、まずは学生生活を頑張ります。

今は夢に向かって、日々学ぶことに一生懸命向き合っています。ここまで支えてくれた家族や、いつもそばで応援してくれる友人、帰る場所があるおかげで今の私があります。感謝の気持ちを忘れず、これからも自分らしく成長していきたいです。

家族や友人に支えられ、ここまで成長することができました。現在は東京理科大学に在籍し、物理学の勉強に励み、努力を積み重ねることの大切さを日々実感しています。感謝の気持ちを忘れず、これからは社会に貢献できる大人を目指して頑張っていきたいです。

私は中学時代から陸上競技を続けており、現在も大学で勉学に励みつつ、自己ベスト更新を目指して日々トレーニングを重ねています。私がこうして大好きな陸上に没頭できていること、そして大学進学という道を開けたことは、決して自分一人の力ではありません。いつも支えてくれた家族、そして切磋琢磨し合える友人たちがいたからこそ、今の私があります。成人としての自覚を持ち、これからも感謝の気持ちを忘れずに努力を続けていきます。



稲熊 里さん



安東 結菜さん



篠宮 大輝さん



山崎 成美さん

## 習志野高等学校吹奏楽部コンサート



12月13日(土)、習志野市立習志野高等学校吹奏楽部のみなさんをお招きして、コンサートを開きました。全国的にも名を轟かせる習志野高校の演奏はとても迫力があり、体育館いっぱいに音楽のエネルギーが広がりました。

ディズニーメドレーや野球応援メドレーなどの定番曲だけでなく、大多喜中吹奏楽部との合同合奏、吹奏楽の伴奏に合わせて大多喜中生が歌う合唱奏「翼をください」、工夫を凝らした演出の歌や踊りもあり、会場を魅了しました。

この日のために、9月から組織された実行委員が中心となり、全校生徒が準備と運営にあたりました。実行委員は、他の行事の合間にオンライン会議を重ね、アイデアを出し合って本番を迎えました。縁の下の力持ちとして、たくさんの生徒がこのコンサートのために努力をしました。

当日は300名以上の方々が足を運んでくださり、地域と学校の交流が深まる温かい時間となりました。



## 全校レク「逃走中」



12月18日(木)、生徒会の企画による全校レク、「逃走中」が行われました。企画から準備までに3か月以上かけ、生徒会メンバーと実行委員が主となって内容を組み立て、運営に力を注ぎました。

当日は、異なる学年の4人組でチームを作り、学年を超えて声を掛け合い、作戦を練り、走り回る姿が印象的でした。初めて同士のメンバーとも自然に笑顔が生まれ、「学校全体で楽しむ」空気が広がりました。

生徒が力を出し合い、支え合って形にしたこの経験は、今後の自治活動の大きな土台となりそうです。





## 元気いっぱい!! うさぎ組



つぐみの森保育園、うさぎ組(2歳児)9名、りす組(1歳児)4名の子ども達は、戸外遊びや散歩が大好きでいろいろな発見を楽しんでいます。体を沢山動かして遊んでいるので、よく食べよく寝て、元気に過ごしている子ども達♡身の回りのことを自分でやろうと頑張っているのも、今後も進級に向けて少しずつできることを増やしていきたいと思っています!



## とってもかわいいりす組!



## ..... 子育て支援センターからのお知らせ .....

### ★2月3日(火) トットくらぶ

- ・内 容.....豆まき会
- ・場 所.....みつば保育園ひだまり
- ・時 間.....10時~11時30分

### ★2月12日(木) トレーニングトット

- ・内 容.....運動遊び
- ・場 所.....みつば保育園ひだまり
- ・時 間.....10時~11時30分

### ★3月12日(木) トットくらぶ(要予約)

- ・内 容.....いすみ鉄道見学
  - ・集 合.....大多喜町役場駐車場
  - ・時 間.....10時~11時30分
- ※3月4日までに予約をしてください。

### ★2月6日(金) ベビーダンス教室(要予約)

- ・場 所.....つぐみの森保育園
  - ・時 間.....10時~11時
- ※1月29日までに予約をしてください。

### ★2月17日(火) ファミリアくらぶ(要予約)

- ・内 容.....手芸
  - ・場 所.....みつば保育園ひだまり
  - ・時 間.....10時~11時30分
- ※2月9日までに予約をしてください。

★あおぞらのおはなしの部屋は19日(木)です。

問合せ ひだまり(みつば保育園) ☎82-5530  
あおぞら(つぐみの森保育園) ☎83-1411

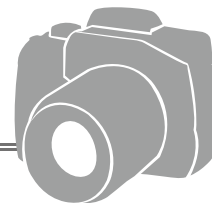

## 青少年相談員 カーブミラーをピカピカに

11月22日(土)、少し肌寒い日でしたが、青少年相談員の皆さんが学校付近のカーブミラーを磨いてくれました。この頃は磨かなくてよいタイプのミラーも増えてきましたが、汚れが溜まっているミラーもまだあったそうです。貴重なお休みの日にありがとうございました。



大多喜町青少年相談員  
連絡協議会のページ



問合せ 大多喜町青少年相談員連絡協議会 事務局  
(教育委員会生涯学習課内) ☎82-3188

## 神保電器株式会社より小中学校へ教育備品が寄贈されました

12月16日(火)、神保電器株式会社から西小学校および大多喜小学校へ各学校が希望した一輪車やオルガン等の教育備品が寄贈されました。

この教育備品は、各学校で子どもたちの教育の充実に活用していきます。

平林町長と佐久間教育長へ教育備品を手渡す ▶  
神保電器株式会社の山梨取締役、江澤取締役、河原総務部長



## 出初式で無火災を誓う

1月11日(日)、町消防団の出初式を開催しました。

式典では、団員に対する消防功労者表彰が行われ、地域防災への決意を新たにしました。

### ■ 表彰された方々(敬称略)

#### 千葉県知事功労章

関 和弘/小倉 元春/竹下 直行

#### 千葉県知事精勤章

末吉 伸安/富澤 真実/堀江 孝之/地引 敬博  
實方 裕章/山木 聡

#### 防災危機管理部長章

後藤 健二/細谷 龍一/山田 正彦/磯野 幸浩  
塩田 将人/末吉 知也

#### 千葉県消防協会長功労章

長田 博一

#### 千葉県消防協会長精勤章

森 栄一/菅野 真一/米本 光宏/伊藤 彰浩

#### 夷隅支部長功労章

常住 豊/森 俊実



#### 夷隅支部長精勤章

飯嶋 一由/黒川 正裕/君塚 正明/村野 辰徳  
関 啓晃

#### 町長感謝状 消防功労

市原 和広

#### 団長表彰

西尾 寿人/長田 光弘/高梨 大喜/吉野 裕紀  
佐川 健一/江澤 善行

## 夷隅郡壮年野球大会に出場しました

11月23日(日)に夷隅郡壮年野球大会が大多喜町B&G海洋センター野球場で小雨降る中、行われました。

この大会は、40歳以上が出場できる大会で、第6ブロック(夷隅、茂原、山武)大会、千葉県大会へ続く大会です。

御宿町との対戦結果は、序盤にリードしていましたが6対12で敗れました。

今年は参加選手も増え、ベンチ内も大いに盛り上がり和気あいあいと楽しく野球ができました。来年も同日に大多喜町B&G海洋センター野球場で開催されますので「我こそは!」と思う方がおりましたら、町スポーツ協会事務局(82-3188)までお願いします。

(大多喜町野球愛好会 会長 荻米和幸)



## 第8回大多喜町観光協会図画コンクール表彰式



大多喜町観光協会主催の第8回図画コンクールが町内小学生を対象に開催され、応募のあった88作品の中から38作品が入選し、12月20日(土)に中央公民館ホールで表彰式が行われました。

このコンクールは町や教育委員会、金融機関、郵便局、商工会、いすみ鉄道の協賛と大多喜小学校、西小学校の協力を得て開催されたもので、絵を描くことを通して「郷土を思う心」を醸成し、観察力や表現力、想像力を高め、命を大切にする「思いやりの心」

を育むことを目的として実施されました。

応募作品は、稲刈り体験や学校の思い出、海の生き物、シャボン玉を描いた素晴らしい内容のものとなっています。

入選作品は町内の千葉銀行や銚子信用金庫、大多喜郵便局、西畑郵便局に1月14日(水)から2月20日(金)まで展示されています。

## 千葉県共同募金会功労優秀地区表彰

12月22日(月)に共同募金会では、多年にわたり活動の推進に尽力されその功績が顕著であり特に優秀な地区に対し、千葉県共同募金会会長表彰状および感謝状が千葉県共同募金会大多喜支会長(大多喜町長平林昇)より贈呈されました。

### 千葉県共同募金会会長表彰

川畑区様(写真右から2番目)

百銚区様(写真左から1番目)

### 千葉県共同募金会感謝状

小内区様(写真左から2番目)



## 令和8年度大多喜町健康診査がん検診等 実施予定のお知らせ

### ■ 胃がん検診

4月21日(火)～25日(土)

### ■ 健康診査、大腸がん検診、胸部レントゲン検診、前立腺がん検診、肝炎ウィルス検診

5月28日(木)～6月5日(金) (5月31日(日)を除く)

### ■ 乳がん、子宮頸がん、骨粗鬆症予防検診

5月13日(水)、14日(木)、22日(金)

### ■ 歯周病検診

6月1日(月)～11月30日(月)

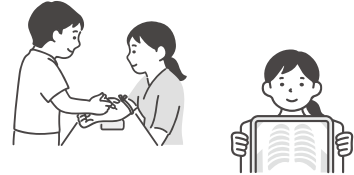

問合せ 健康福祉課 保健予防係 ☎ 82-2168

## 障害者控除対象者認定の申請について 認定を受けることにより、障害者控除が受けられます

町内に住所を有する **65歳以上の方**で、障害の程度が身体障害者手帳交付者に準ずる場合は、障害者控除対象者認定を受けることにより、所得税・住民税の申告において「障害者控除」を申告することができます。

過去に認定書が発行された方は、申告書の障害者控除欄に控除額を記入し、その認定書のコピーを申告書に添付することにより、障害者控除が適用されますので、原本は大切に保管してください。また、要介護認定の状況に変更がある場合は、認定を見直しますので、ご相談ください。

### ■ 認定の審査方法

1 介護保険法に基づく要介護認定を受けている方、または要支援認定を受けている方は、直近の要介護認定または、要支援認定を受けた際の記録その他の資料などにより審査します。

2 前記以外の方は、申請者本人とその親族等の面接により審査します。

詳しくは、お問い合わせください。

「障害者控除対象者認定申請書」は、町ホームページからもダウンロードすることができます。

問合せ 健康福祉課 社会福祉係 ☎ 82-2168 (内線 255・257・258)

## 就学援助制度のお知らせ

大多喜町では、小・中学生のお子さんがいるご家庭で、経済的に困りの方を対象に、学用品費等の一部を援助する「就学援助」を行っています。

援助の対象となる方は、生活保護を受けている方、生活保護法に規定する世帯に準ずる程度に困窮していると認められる世帯の方等で、援助を受けるには、申請をして認定を受ける必要があります。

申請は随時受け付けていますが、年度当初からの援助を希望する場合、4月中の申請が必要となります。(5月以降の申請の場合、認定日については、原則、申請した月の翌月初日となります。) 援助の内容や詳細については、大多喜町教育委員会または小中学校までご相談ください。

※ 大多喜町外に住所があり、大多喜町内の小中学校に区域外就学されているご家庭は、住所地の教育委員会にご相談ください。

問合せ 大多喜町教育委員会 (教育課内) ☎ 82-3010  
大多喜小学校 ☎ 82-2804  
西小学校 ☎ 83-0004  
大多喜中学校 ☎ 82-2914

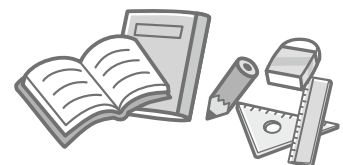

## 令和8年度 大多喜町奨学金のご案内

町では、経済的理由により高等学校や大学などへの入学または修学が困難な方に奨学金の貸与を行います。希望される方は、大多喜町教育委員会までお問い合わせください。

また、併せて医療職や介護職の資格を取得するために、養成学校等に通学する学生の方に奨学金の貸与を行います。希望される方は、健康福祉課までお問合せください。

### 《申請資格》

次の事項にすべて該当する方

- 以下の学校種別に該当する学校に在学または入学が決まっている者
- 町内に住所を有する者または申請者の生計を維持する者が、町内に住所を有している者
- 家族全体の所得額が一定の基準以下である者

### 《医療や福祉の養成学校の学生向け奨学金の申請資格》

次の事項にすべて該当する方

- 以下の資格を取るための養成学校に在学または入学が決まっており、卒業後町内の医療機関または介護施設において就業する意思がある者

- 町内に住所を有する者または申請者の生計を維持する者が、町内に住所を有している者

※対象となる資格の種類は、保健師、助産師、看護師、准看護師、社会福祉士、介護福祉士です。

### 《対象となる学校と貸与金額》

学 校 の 種 別		奨 学 金	
		修 学 資 金	一 時 金
高 等 学 校		月額 15,000 円	100,000 円以内
中等教育学校	後 期 課 程	月額 15,000 円	100,000 円以内
特別支援学校	高 等 部	月額 15,000 円	100,000 円以内
大 学	国立・公立	月額 20,000 円	500,000 円以内
	私 立	月額 30,000 円	500,000 円以内
高等専門学校	1 年～ 3 年	月額 15,000 円	100,000 円以内
	4 年～ 5 年	月額 20,000 円	500,000 円以内
専 修 学 校	高 等 課 程	月額 15,000 円	100,000 円以内
	専 門 課 程	月額 20,000 円	500,000 円以内

《貸与期間》 正規の修学期間が終了する月まで

《返済方法》 卒業後11年以内（無利子）

《返済免除》 「医療や福祉の養成学校の学生向け奨学金」については、卒業後1年以内に資格を取得し、返済期限（卒業後11年以内）までに町内の医療機関または介護保険施設に貸与期間以上正規の雇用で就業した場合、返済が免除されます。

《申請期間》 2月2日（月）～3月13日（金） ※土・日・祝を除く。  
※「医療や福祉の養成学校の学生向け奨学金」は3月27日（金）まで

《予定人員》 3名程度

《選考結果通知時期》 4月上旬

問合せ 大多喜町教育委員会 教育課 学校教育係 ☎82-3010

※医療や福祉の養成学校の学生向け奨学金 健康福祉課 保健予防係 ☎82-2168

# 所得税と町・県民税の申告シーズンが来ました

令和7年分の所得税および復興特別所得税の確定申告と令和8年度の町・県民税の申告受付が始まります。なお、申告には時間を要しますので、体調の悪い場合や発熱が認められる場合は、日を改めてご来場ください。



## 申告期間と会場の情報

**期間** 令和8年2月16日(月) から3月16日(月) まで(土日・祝日を除く)

### 《 大多喜町特設会場 》

- **場所** 大多喜町役場 中庁舎 保健センター
- **開場** 午前8時(開場前準備および清掃のため、午前8時より前には入場できません。)
- **受付** 8時～16時  
※昨年から受付時間を30分短縮しておりますので、お早めにご来場ください。
- **相談** 8時30分～11時30分／13時～17時
- **完成した申告書の提出** 8時30分～17時15分

※茂原税務署で行われる申告相談の詳細につきましては、12月24日発行の広報おおたき1月号または大多喜町ホームページ「確定申告に関するご案内」をご覧ください。



## 確定申告が必要な人

### ■ 確定申告をしなければならない主な人

- ① 給与を2カ所からもらっている人
- ② 給与と年金の両方を一定額以上もらっている人
- ③ お勤め先の年末調整や年金の年末調整の内容に誤りがあった人

### ■ 確定申告をすれば納めすぎた所得税が還付される主な人

- ① お勤め先の年末調整を受けた人で医療費控除や寄附金控除、住宅ローン控除、雑損控除などの適用に該当する人
- ② お勤め先の年末調整を受けた人で扶養控除や生命保険料控除などに漏れがあった人
- ③ 令和7年中に退職し、年末調整をしておらず、源泉徴収税額が本来の税額より多くなっている人



## 申告相談に持参するもの

### ① 令和7年中の所得に応じてその内容が明らかにできる書類

- ・ 給与／年金等の源泉徴収票
- ・ 営業／農業／不動産の事業所得収支内訳書(領収書等を整理して、下書きを作成してください)
- ・ 配当／一時／雑所得は、その所得内容を証明する書類
- ・ 株の取引がある方は、特定口座年間取引報告書などの取引内容がわかる書類

②令和7年中の所得控除額が明らかにできる書類

- ・国民健康保険税、国民年金保険料、医療費、生命保険料、個人年金保険料、介護医療保険料、地震保険料等の支払いのある人は、控除証明書若しくは領収書（領収日が令和7年1月1日～12月31日までのもの）

③障害者手帳または障害者控除対象者認定書

（認定書は介護認定者の申請により、役場の健康福祉課が発行します）

④申告者名義の口座が確認できるもの

（申告で還付となった場合に振込み先の口座番号が必要になります）

⑤マイナンバーカードまたは通知カードと本人確認書類（運転免許証など）の原本または写し



《マイナンバーカード》



《マイナンバー通知カード》

⑥税務署から「電子申告・納税に係る利用者識別番号等の通知書」および「確定申告のお知らせハガキ」が届いている方はご持参ください

国税 太郎 様

〇〇 税務署長

〇〇 税務署  
電話番号 XX-XXXX-XXXX

電子申告・納税等に係る利用者識別番号等の通知書

令和X年X月X日付で提出された電子申告・納税等開始（変更等）届出書に基づき、国庫電子申告・納税システムを利用するために必要な利用者識別番号と暗証番号について、次のとおりお知らせします。

利 用 者 識 別 番 号 (16桁：半角数字)	XXXX	XXXX	XXXX	XXXX
暗 証 番 号	XXXX	XXXX		





## 所得税と町・県民税の主な改正内容

物価上昇局面における税負担の調整や就業調整への対応として給与所得控除の見直し、各種扶養控除などに係る所得要件の引上げ、大学生年代の子などに関する特別控除の創設および子育て世帯などに対する住宅ローン控除の拡充の延長が改正されます。

これらの改正は、令和7年1月1日から12月31日までの収入を基礎とする令和7年分の所得税および令和8年度の町・県民税から適用されます。

詳しくは、大多喜町ホームページ

「令和8年度からの個人住民税の改正について」をご覧ください。



## 町・県民税の申告

町・県民税の申告は、1月1日に住所のあった市区町村に対して、前年の所得などを申告するものです。町・県民税申告書（以下、申告書）は、2月中旬に発送されますので、**3月16日まで**に大多喜町役場に提出してください。

所得税の確定申告とは異なり、所得の多寡に関わらず、収入がなかった場合でも申告をする必要があります。町・県民税の申告がない場合は、所得関係の公的証明書の発行や国民健康保険税、介護保険料、後期高齢者医療保険料、保育園、町営住宅、外出支援サービス、障害福祉サービスなどの算定、申し込みに影響する可能性がありますので、必ず提出してください。

申告書の送付は、**令和7年度**において申告書を提出した方、または申告が必要と思われる方などにを行っています。

なお、申告書が送付されない方でも、前年と比較し、収入や所得が増えた、または扶養控除や社会保険料控除などの所得控除額が減少したことなどで申告が必要になる場合があります。申告のおおよその要否の判断は下図のフローチャートを参考にしてください。税務住民課課税係までお問い合わせください。

※フローチャートは申告の要否を決定するものではありませんのでご注意ください。

また、申告書は、町役場や老川および西畑出張所でも2月10日頃から受け取ることができ、大多喜町ホームページからもダウンロードできます。申告書が完成している場合は、各出張所でも提出することができます。

### ポイント!!

扶養控除、障害者控除および寡婦控除などの控除漏れが目立ちますので、事前にご確認をお願いします。

### ● 町・県民税申告書を提出しなくてもよい方

- ① 確定申告をする方。
- ② 給与所得者で年末調整がお済みの方。
- ③ 年金所得のみで扶養控除などの所得控除を受ける必要がない方。



## 私はどの申告が必要？（下の図で確認してみましょう）

### スタート

令和 8 年 1 月 1 日現在、  
大多喜町に住んでいましたか？

いいえ

住民票のある市区町村に申告してください。  
大多喜町に住民票があって、他の市町村に住んでいた場合は、申告書の現住所欄にその住所を記入してください。

はい

所得税の確定申告をする。または既に提出した。

はい

④へ

いいえ・わからない

令和 7 年 1 月 1 日～令和 7 年 12 月 31 日までにどんな収入がありましたか？

収入なし

扶養されている、学生である、預貯金で生活などその他の理由

①へ

非課税収入のみ

遺族年金、障害者年金、失業給付金など

①へ

主に年金収入

・年金収入が 400 万円を超える。  
・年金収入以外の所得が 20 万円を超える。  
・扶養控除の変更や各種控除の追加がある。 } いずれかに該当

②へ

・年金収入が 400 万円以下で、他の所得が 20 万円以下である。

③へ

・年金収入のみで、各種控除の追加がない。

④へ

主に給与収入

・年末調整の内容に変更がある。  
・年末調整をした給与以外の給与収入が 20 万円を超える。  
・年末調整をしていない。・給与収入が 2 千万円を超える。  
・給与所得以外の所得が 20 万円を超える。 } いずれかに該当

②へ

・給与所得以外の所得が 20 万円以下である。

③へ

・1 力所からの給与所得のみで、年末調整時の内容に変更がない。  
・給与収入のみで会社等から役場に給与支払報告書が提出済み。 } いずれかに該当

④へ

農業、営業、不動産、雑・一時所得などがある

・所得金額より控除金額が多い

③へ

・所得金額より控除金額が少ない

②へ

申告区分	
①	町民税・県民税の申告書の表面右中央「2 所得金額 合計(⑫)」の欄に「0」と記入し、提出してください。
②	所得税および復興特別所得税の確定申告をしてください。
③	町民税・県民税の申告書を作成し、提出してください。 給与・年金などの収入がある場合は源泉徴収票を添付してください。
④	町民税・県民税申告書の提出は不要です。

確定申告に関する問合せ 茂原税務署 ☎ 0475-22-2166 (代)

町県民税(住民税)申告に関する問合せ 大多喜町役場 税務住民課 ☎ 82-2122 (直通)

## 英語学習法 2

朝ドラ  
「ばけばけ」  
のモデル

## ～小泉八雲の怪談で学ぶ～

◇開 講 2月14日(土)・3月7日(土) 各回違う怪談を用います  
9:30～12:00 会場 大多喜町立中央公民館

◇対 象 町内在住・在勤・在学の方  
◇定 員 各回 15 名(先着順)

◇難 易 度 高校 1 年生・英検準 2 級程度  
◇受 講 料 (テキスト代のみ) 1,540 円

※自分で買う方は申込時にお伝えください

◇テキスト Japanese Ghost Stories from Lafcadio Hearn  
小泉八雲が愛した日本の怪談 (NHK 出版 2025 年 11 月)

※このテキストにはネイティブによる朗読音声(ダウンロードの権利)、  
日本語全訳、ワードリストがついています。



## ◇学 習 内 容

- |  |                                   |
|--|-----------------------------------|
| ✓ 小泉八雲の怪談・奇談を愉しむ                       | ✓ 音の法則を知る(リンキングや消える音がある)          |
| ✓ 塊(チャンク)で意味をとらえる                      | ✓ 聞こえた音を書き取って添削する                 |
| ✓ 頭から読み進む(戻り読みしない)                     | ✓ 日本語訳、ワードリストを使いこなす               |
| ✓ ネイティブの音声教材を使う                        | ✓ 再生速度を速めて聴く                      |
| ✓ 発音やイントネーションをマネる<br>(リピーティング、シャドーイング) | ✓ 感想を英語で書いて、Chat GTP に<br>添削してもらう |

## ◇講 師

大多喜町教育委員会 生涯学習課 内田 優子

(英検準 1 級、TOEIC890 点、日米会話学院同時通訳科普通科修了  
米国ジョージタウン大学短期特別コース言語学・政治経済等修了)



町ホームページ

問 合 せ 大多喜町中央公民館 ☎82-3188 shougaku@town.otaki.lg.jp

## 地域通貨についてのお知らせ

## ① 地域通貨の有効期限にご注意ください。

地域通貨カードまたは地域通貨アプリにチャージすることにより使用することができる地域通貨は、有効期限があります。期限を過ぎると残高は消えてしまいますので、早めのご使用をお願いします。

## ② 地域通貨カード用残高確認サイトを見るには

セキュリティ強化リニューアルのため一時閉鎖していましたが地域通貨カードの残高を確認するサイトが再開しました。

地域通貨カードの残高を確認するためには、事前に、ご本人の携帯電話番号を残高確認サイトへ登録する必要があります。

これは、残高確認する際に、登録した携帯電話へ暗証番号を送信する SMS 認証というセキュリティ対策が採用されているためです。

電話番号の登録は、役場の専用機器で登録する必要があります。

カード残高確認サイトの利用を希望される方は、地域通貨カードと携帯電話をご持参のうえ、大多喜町役場財政課窓口までお越しください。登録について期限はありません。

問 合 せ 財政課 財政係 ☎82-2152

## 『青い封筒』が届いたら、「マイナンバーカード」 または「電子証明書」の更新が必要です

有効期限の2ヶ月前に**有効期限通知書**が送付されます。通知が届きましたら、役場税務住民課窓口で更新手続きをお願いします。

マイナンバーカードの更新手続きについては、同封されている申請書に写真を貼付の上、同封されている専用封筒にて郵送いただくことで申請することができます。また、申請書右下のQRコードから、ご自身のスマートフォン等にて申請することもできます。

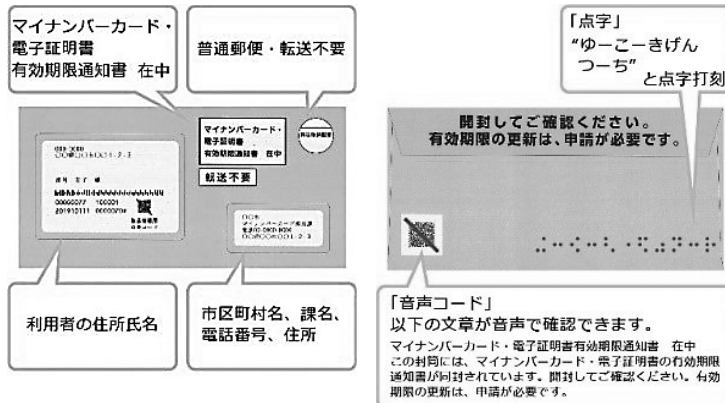

電子証明書の有効期限は発行から**5回目の誕生日**。

マイナンバーカードの有効期限は発行から**10回目の誕生日**。  
※18歳未満は**5回目の誕生日**。

有効期限を過ぎると…

- ・健康保険証利用
- ・コンビニでの証明書の取得
- ・e-TAX等の電子申請  
が使えなくなります。

詳しい手続きはコチラ →



手続きは無料です



### マイナンバーカードの時間外窓口について

2月の時間外窓口は以下のとおりです。予約制となっておりますので、希望される方は税務住民課住民係までご連絡ください。

また、平日の役場の開庁時間内は、予約なしでマイナンバーカードの申請・受取りなどの手続きができます。出張所においてもマイナンバーカードの申請を受付けておりますのでご利用ください。

なお、**マイナンバーカードは申請から受取りまで約1ヶ月かかります。**

作成を希望される方はお早めの手続きをお願いいたします。

予約・問合せ 税務住民課 住民係 ☎ 82-2114

### ★電子証明書の更新に必要なもの★

- ・マイナンバーカード
- ・暗証番号（わからない場合は、再設定できます）

### ★マイナンバーカードの更新に必要なもの（窓口）★

- ・マイナンバーカード（期限切れも含む）
- ・本人確認書類（資格確認書等を含む）
- ・写真（役場で撮影することもできます）

※代理人が来庁される場合には税務住民課住民係へお問合せください。

### 時間外窓口 ※予約制

開設日	受付時間
2月8日（日）	9:00～12:00

## 空き家バンクへの登録にご協力をお願いします

町では、空き家や空地（農地・山林を除く）を活用し、地域の移住・定住を支援するための「空き家・空き地バンク制度」を実施しています。

人が住まない家は急速に劣化が進み、時間が経つほど有効活用できる可能性が低くなります。バンクに登録すると利用できる制度もありますので、空き家の所有者で売却や賃貸を希望される方はこの機会に是非ご相談ください。

問合せ 企画課 地域振興係 ☎ 82-2165



空き家バンクに登録しませんか？



空き家バンクは、町内宅建業者と連携しながら実施しています。安心してご相談ください。

## みんなの年金

## 20歳の国民年金加入のご案内

20歳になった方には、日本年金機構から、「国民年金加入のお知らせ」や納付書等により、国民年金に加入したことをお知らせします。

国民年金は、老後や病気やけがで障がいが残ったときに、みんなで支え合うという考えで作られた仕組みです。20歳以上60歳未満の学生・農林漁業者・自営業者・無職の方等日本国内に住所を有する方は、国民年金に加入することが義務付けられています。これから未来へと進む皆さまに、生涯寄り添う年金です。

保険料を収めることが経済的に困難な場合には、学生納付特例制度や免除・納付猶予制度がありますので、これらの申請をしてください。

**問合せ** 千葉年金事務所 ☎ 043 - 242 - 6320  
税務住民課 保険年金係 ☎ 82 - 2122(内線 250・251)

## いすみ医療センターにおける肝臓疾患等の診察についてお知らせ

令和7年10月からいすみ医療センターの内科外来にて、千葉大学医学部附属消化器内科の協力で、肝臓疾患やその他消化器疾患の診察を行っています。

### ■ 症状

上腹部痛（胃痛）、胃もたれ、胸やけ、お腹の膨満感、腹痛、便秘、のどのつかえ感・違和感

### ■ 対象疾患

慢性肝炎（B型・C型・アルコール性・脂肪肝）、急性肝炎、薬物性肝障害、肝腫瘍、胆・膵腫瘍、消化器腫瘍（ポリープを含む）、胃潰瘍（十二指腸潰瘍、逆流性食道炎、過敏性腸症候群、炎症性腸疾患、便秘症、膵炎、急性胆嚢炎、胆のう結石症など

### ■ 担当医

千葉大学医学部附属病院消化器内科医師（<sup>こおろぎ</sup>興梠医師・井上医師・片山医師）

### ■ 診療日・受付時間 毎週木曜日 午後2時から4時

**問合せ** いすみ医療センター ☎ 0470 - 86 - 2311



いすみ医療センター  
ホームページ

## 全国瞬時警報システム(Jアラート)の全国一斉情報伝達試験実施について

町防災行政無線などを使用した、全国一斉情報伝達試験が以下のとおり実施されます。  
この試験は、総務省消防庁が地震・津波などの災害時に備え、全国瞬時警報システム（Jアラート※）を用いて行う、全国一斉の情報伝達試験です。

■ 日 時 2月6日(金) 午前11時ごろ

■ 放送場所 町内に設置してある全ての屋外子局・戸別受信機

※大多喜町情報配信システム「おおたき通信」にも配信されます。

■ 放送内容（上りチャイム音）

「これは、Jアラートのテストです。」（3回繰り返し）

「こちらは、ぼうさいおおたきです。」

（下りチャイム音）

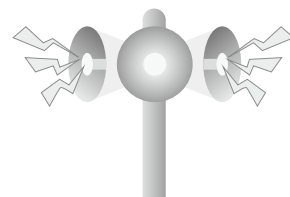

**問合せ** 総務課 消防防災係 ☎ 82 - 2111

※Jアラートとは、地震・津波や武力攻撃などの緊急情報を、国から人工衛星などを通じて瞬時にお伝えするシステムです。

# ちば・ひかりスイッチ

県内事業者向け、LED切替プロジェクト!

募集期限: 令和8年2月28日(土曜日)まで



ちば・ひかりスイッチは、2027年に迫る蛍光灯の製造終了を見据え、千葉県と地域の自治体・企業が協力してLED切替を推進するプロジェクトです。

省エネ推進と温室効果ガス削減を図りながら、スケールメリットで県内事業者の負担を抑えたLED切替を支援し、持続可能な地域社会の実現を目指します。

※過去にLED照明を導入している事業所も、よりエネルギー効率の高い(=電気代削減効果がより高い)LEDに切り替えられます。

蛍光灯▷LED

電気代  
最大約

69%  
削減!

水銀灯▷LED

電気代  
最大約

74%  
削減!

簡単お申込み!「現地調査・設計・見積り」まで無料!



GENUINE NIPPON



お申込み・詳しい情報は、ちば・ひかりスイッチ公式サイトから

電話でのお問い合わせは  
受付時間: 10:00~17:00(土日祝除く)

050-5799-2110

ちば・ひかりスイッチ



## 生ごみ処理機の無料貸し出し、購入の補助について

町では、家庭から排出される生ごみの減量化・資源化を促進するため、家庭用生ごみ処理機の無料貸し出しを行っています。

生ごみ減量化および資源化を促進したい、または処理機の購入を検討されていて効果を試してみたいという方は、以下の要件をご覧のうえ、ぜひご利用ください。

処理機もしくは処理容器の購入を検討されている方は、購入に関する補助があります。

なお、機器を購入された後に補助を受けることは出来ませんので、補助金の交付を希望される方は事前にお問合わせください。

### 【1】家庭用生ごみ処理機 無料貸出

**貸出期間** 15日以内

(貸出開始日を含む連続した日付)

**貸出条件** 以下のとおり

- (1) 町内に住所を有し、かつ居住している方
- (2) 処理機の設置場所を屋内に確保できる方
- (3) 貸出し後のアンケートにご協力いただける方

※ 処理機の貸出しは、1世帯につき1基1回限りです。

### 【2】家庭用生ごみ処理機・処理容器 購入補助

補助を受けるには、事前の申請が必要です。  
販売店の発行する見積書をご用意のうえ、事前にご相談ください。

機器購入後の補助は受けられませんので、ご注意ください。

#### ○生ごみ処理容器(コンポスト)

**補助率** 購入価格の2分の1

**上限額** 2,500円

#### ○生ごみ処理機

**補助率** 購入価格の2分の1

**上限額** 25,000円



問合せ 生活環境課 環境係 ☎ 62-5111

9 特別職の報酬などの状況 (R7年4月1日現在)

区 分		給料月額等	期末手当
給 料	町 長	761,000円	6月期 2.300月分
	副町長	615,000円	12月期 2.300月分
	教育長	536,000円	計 4.60月分
報 酬	議 長	280,000円	6月期 1.50月分
	副議長	234,000円	12月期 1.75月分
	議 員	209,000円	計 3.25月分

10 部門別職員数の状況と主な増減理由 (各年4月1日現在)

区 分		職 員 数				対前年増減数				令和7年度の主な増減理由
		R4	R5	R6	R7	R4	R5	R6	R7	
一 般 行 政 部 門	議 会	2	2	2	2	0	0	0	0	短時間勤務の再任用職員登用による減など
	総務企画	34	33	36	38	0	△1	3	2	
	税 務	9	9	9	9	0	0	0	0	
	民 生	6	14	7	6	0	8	△7	△1	
	衛 生	12	11	13	11	0	△1	2	△2	
	農林水産	10	10	13	12	0	0	3	△1	
	商 工	7	9	8	8	△1	2	△1	0	
	土 木	10	10	10	10	0	0	0	0	
小 計		90	98	98	96	△1	8	0	△2	
特別行政部門	教 育	45	43	42	39	△3	△2	△1	△3	退職不補充による減など
	小 計	45	43	42	39	△3	△2	△1	△3	
公営企業等 会計部門	水 道	7	7	6	0	0	0	△1	△6	水道事業の広域化による減
	そ の 他	31	10	10	10	△2	△21	0	0	
	小 計	38	17	16	10	△2	△21	△1	△6	
合 計		173	158	156	145	△6	△15	△2	△11	

(注) 職員数は一般職に属する職員数（派遣職員・再任用短時間勤務職員・任期付短時間勤務職員を除く）です。

11 定員適正化計画の数値目標・進捗状況

① 定員適正化目標

令和6年度に見直しを行った定員管理適正化計画は、令和7年度から令和11年度までを計画期間とし、職員総数を概ね4人増加させるものとしています。

② 定員適正化手法の概要

多様化する行政需要に対応し、住民サービスの水準を低下させないため一定の職員数を維持します。  
適正な定員管理と安定した住民サービスの供給を図るため、重点項目を挙げ職員の採用を行います。  
職員の新採用にあたっては、事務事業などの見直しにより関係する課系の統廃合を進めるとともに、新たな行政需要を見定め、職員の年齢や職種構成を勘案し、会計年度任用職員や再任用職員の活用により最低限の採用とします。  
各施設の指定管理や住民、ボランティアなどとの協働を推進します。  
各種研修などを通じて職員の能力向上を図るとともに、事務事業を精査し、効率的な行政運営に努めます。

③ 定員適正化計画の概要

(各年4月1日現在)

区 分	R6年 計画前年A	R7年 1年目	R8年 2年目	R9年 3年目	R10年 4年目	R11年 5年目	R11年 目標職員数B
減 員							(B-A=4) 160
増 員		1	1	1	1	0	
差 引		1	1	1	1	0	
計画職員数	156	157	158	159	160	160	

(注) 計画期間は、令和7年～11年の5年間で。

(注) 職員数には派遣職員・再任用短時間勤務職員・任期付短時間勤務職員を除きます。

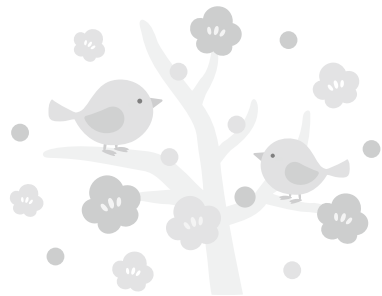

# 大多喜町職員 給与・定員管理状況

## 1 人件費の状況（普通会計決算）

区分	住民基本 台帳の人口 (年度末)	歳出額 A	実質収支	人件費 B	人件費率 (B/A)	(参考) 5年度の 人件費率
6年度	R7.3.31 人 7,903	千円 6,852,098	千円 331,651	千円 1,425,927	% 20.8	% 21.1

(注) 人件費には、特別職に支給される給料・報酬などを含みます。

## 2 職員給与費の状況（普通会計予算）

区分	職員数 A	給 与 費				1人あたり 給与費 (B/A)
		給 料	職員手当	左の内 期末・ 勤勉手当	計 B	
7年度	人 158	千円 606,773	千円 374,575	千円 292,783	千円 981,348	千円 6,211

(注) 1 職員手当には退職手当を含みません。

(注) 2 給与費は当初予算に計上された額です。

## 3 職員の平均給料月額・平均給与月額・平均年齢の状況

(R7年4月1日現在)

区 分	一 般 行 政 職		
	平均給料 月額	平均給与 月額	平均年齢
町	316,583円	360,590円	41.2歳
国	332,237円	414,480円	41.9歳
県	315,893円	424,453円	39.8歳

## 4 職員の初任給の状況

(R7年4月1日現在)

区 分		大多喜町	国	県
		決定初任給	決定初任給	決定初任給
一般行政職	大学卒	220,000円	220,000円	225,600円
	高校卒	188,000円	188,000円	194,500円
技能労務職	高校卒	185,700円	一 円	192,500円

(注) 国の表中、大学卒初任給は一般職（大卒）の額です。

(総合職（大卒）決定初任給230,000円)

## 5 職員の経験年数別・学歴別平均給料月額の状況

(R7年4月1日現在)

区 分		経験年数10年	経験年数15年	経験年数20年
一般行政職	大学卒	269,300円	303,200円	345,167円
	高校卒	247,050円	286,233円	324,100円

## 6 一般行政職の級別職員数の状況

(R7年4月1日現在)

区 分	1 級	2 級	3 級	4 級	5 級	6 級	7 級	計
標準的な 職務内容	主事補	主事	主任 主事	副主査	係長	主査	課長	
職 員 数	12人 ( 1 )	14人 ( 1 )	27人 ( )	9人 ( 3 )	21人 ( 2 )	11人 ( )	12人 ( )	106人 ( 7 )
構 成 比	11.3% (14.3)	13.2% (14.3)	25.5% ( )	8.5% (42.9)	19.8% (28.6)	10.4% ( )	11.3% ( )	100% (100)
参 考	1年前の 構 成 比	12.8% ( )	13.8% (16.7)	23.9% ( )	8.3% (50.0)	22.9% (33.3)	7.3% ( )	100% (100)
	5年前の 構 成 比	14.9% ( )	19.8% ( )	11.9% (9.1)	12.9% (72.7)	21.8% (18.2)	7.0% ( )	100% (100)

(注) 1 大多喜町の給与条例にもとづく給料表の級区分による職員数です。

(注) 2 標準的な職務内容とは、それぞれの級に該当する代表的な職務です。

(注) 3 職員数には税務職・保健師・看護師・栄養士・保育士・技能労務職員などを含みません。

(注) 4 ( )内は再任用短時間勤務職員・任期付短時間勤務職員数です。

## 7 昇給期間短縮の状況 該当なし

## 8 職員手当の状況（普通会計）

(R7年4月1日現在)

区分	大多喜町			国		
期末手当		期末手当	勤勉手当		期末手当	勤勉手当
	6 月期	1.250月分	1.050月分	6 月期	1.250月分	1.050月分
	12月期	1.250月分	1.050月分	12月期	1.250月分	1.050月分
勤勉手当	計	2.500月分	2.100月分	計	2.500月分	2.100月分
	その他 職制上の段階、職務の級などによる 加算措置があります。			その他 職制上の段階、職務の級などによる 加算措置があります。		
退職手当	(支給率)			(支給率)		
		自己都合	勸奨・定年		自己都合	勸奨・定年
	勤続20年	19.6695月分	24.586875月分	勤続20年	19.6695月分	24.586875月分
	勤続25年	28.0395月分	33.27075月分	勤続25年	28.0395月分	33.27075月分
	勤続35年	39.7575月分	47.709月分	勤続35年	39.7575月分	47.709月分
	最高限度額	47.709月分	47.709月分	最高限度額	47.709月分	47.709月分
	その他の加算措置 定年前早期退職特別措置 (2～20% 加算) 1人あたり 平均支給額 11,099千円			その他の加算措置 定年前早期退職特別措置 (3～45% 加算)		

(注) 退職手当の1人あたりの平均支給額は、前年度に退職した全職種に係る職員に支給された平均額です。

(退職手当は、千葉県市町村総合事務組合の退職手当条例で支給率が決められています。)

地域手当 (R7.4.1現在)	支 給 率	2 %
	支給対象職員数	143人
	国 の 支 給 率	2 %
	支給対象職員 1人あたり 平均支給年額	76,800 円

(注) 国・県の支給率は、地域（勤務地）などによって異なります。

特殊勤務手当 (6年度)	区 分	全 職 種
	職員全体に占める手当支給職員の割合	0.6 %
	支給対象職員1人あたり平均支給年額	105,000円
	手 当 の 種 類 ( 手 当 数 )	2
	代表的な手当の名称	支給額の多い手当 多くの職員に支給されている手当

時 間 外 勤務手当	5年度	支 給 総 額	24,911千円
		職員1人あたり支給年額	193千円
	6年度	支 給 総 額	26,895千円
		職員1人あたり支給年額	210千円

区 分	内 容 (R7年4月1日現在)	国の制度との異同	国の制度と異なる内容
扶養手当	・ 子 11,500円 ・ 配偶者 3,000円 ・ 子及び配偶者以外の扶養親族 6,500円 ・ 満16歳の年度初めから満22歳の年度末までの子につき5,000円加算	同じ	—
住居手当	・ 借家の場合（家賃16,000円を超える場合に限り）家賃の額に応じて28,000円を限度に支給	同じ	—
通勤手当	・ 交通機関を利用する場合 定期代等を支給 ・ 自家用車を利用する場合 通勤距離に応じて 2,000円～28,000円を支給	同じ	—

## 増えてきたサギ類による被害



### 豊かな生態系がある証拠、でも…

まだまだ寒い日が続きますが、そろそろ今年の米作りの計画を立てる方もいらっしゃると思います。

去年は田植え直後、一部地域でサギ類による踏み荒らし被害が増えたと話題になりました。

サギは以前から春になると飛来していました。田んぼにはエサとなるオタマジャクシやカエル、タニシなどを食べに来ます。その際、植えたばかりの柔らかい苗を、大きな水かきのある足で踏んでしまいます。1-2羽であれば被害は小さく、多少踏まれても苗を植えなおすことができ、追い払いをすれば警戒してしばらくは来ませんでした。しかし去年は多いときで7-8羽の群れで飛来して踏み荒らし、追い払っても人がいなくなるのを待って戻ってきたり、夜にも田んぼに来たりと、被害が増えています。

## 追い払い・カカシ・テープで対策

サギ類は鳥獣保護法の対象であり、許可なく鳥や卵を捕獲することはできないため、対策としては防除が主になります。見つけ次第追い払いをする、カカシを置いて日ごとに移動させる、田んぼの上に放射状に渡すことなどが有効なようです。カカシや反射テープは次第に慣れが生じますが、サギ類による被害期間は他の動物に比べると短く、田植えから稲が十分にしっかり育つまでの辛抱です。

被害が増えた原因を探るには、やはり調査が必要です。サギのコロニーは繁殖期前の1～3月に作られますが、毎年同じ場所とは限らず、もしかしたら

### 自然保護との両立 まずは情報収集を

今までより田畑に近い場所に作られているかもしれません。コロニーに帰る夕方や、エサを探しに飛び立つ朝方に探せば、集まっている場所を見つけやすいようです。ぜひ情報をお寄せください。大多喜町独自の豊かな自然と農業との両立を図れるよう、こまめに状況を把握していきたいと思います。



### 最新獣害ニュース&ポイント

いろんな動物が増加中？ 有害指定鳥獣以外の動物も増えてきているようです。ノウサギ、アナグマ、イタチなどを見かけることが増えたとの声を聞きます。これらの動物は特別に許可された場合をのぞき、狩猟期間以外の捕獲はできません。珍しく可愛いらしくとも野生動物であり、人家周辺に居つくと家庭菜園被害のほか、病気の感染リスクや交通事故に遭う可能性も上がるため、追い払いをして元の棲みかに戻しましょう。

### 町の捕獲状況

種類	R7年11月	前年同月
イノシシ	48頭	19頭
シカ	60頭	55頭
キョン	82頭	39頭
サル	5頭	4頭

狩猟期間は2/15まで。2/6には農村コミュニティセンターで新規狩猟免許取得説明会があります。ご興味のある方はぜひご参加を。

## 「大人の脳トレ教室」が修了しました

地域包括支援  
センター  
だより

No.194

介護予防事業の一つである「大人の脳トレ教室」の修了式が12月19日に行われ、今年度は13名の方が半年間のコースを修了されました。

この教室は、認知症予防を目的に簡単な30分程度の学習と、学習をサポートするボランティアによる趣向を凝らしたレクリエーションの2本立てで構成されています。歌やゲーム、リズム体操で会場はいつも盛り上がり、受講者は楽しみながら脳を活性化することができました。受講者からは「毎週楽しみにしていた」「新しい友人ができたことが嬉しかった」「色々なことに意欲が湧くようになった」と言った声が聞かれました。教材等の導入先である公文学習療法センターの担当者からは、「大多喜町の教室は日本一楽しい」と太鼓判をおしていただきました。

地域包括支援センターでは、大人の脳トレ教室の他にも地域支援愛サポーターをはじめとする介護予防ボランティアと協力して介護予防教室を開催しています。皆さんも介護予防教室に参加してみませんか？興味のある方は、下記までご連絡ください。

問合せ 地域包括支援センター（健康福祉課 介護保険係）  
☎ 82-2168



受講者と学習サポーターの皆さん



修了証書 授与

## 高齢者虐待を防ぎましょう

介護を続けていく上で、高齢者虐待の防止は重要な課題の一つです。虐待は決して特別な人や特別な環境によってのみ発生するものではありません。大多喜町においても虐待と思われるケースが発生しています。誰もが直面するかもしれない問題です。

### 地域のみなさまへ

高齢者虐待は早期に発見することで虐待の深刻化を防ぐことができます。通報は虐待を受けている高齢者を守るだけでなく、虐待をしてしまう人も助けることになります。

「大声で高齢者を怒鳴りつける声が聞こえる」、「説明のできないアザや傷などが頻繁に見られる」、「訪問されることを嫌がる」など、様子がおかしいと感じた場合は、ご連絡をお願いします。

また、介護者が疲れやストレスを感じているようであれば、積極的に声を掛けましょう。地域の「高齢者」や「介護者」が孤立しないよう、地域で見守りをひきつづきお願いします。

### 高齢者虐待とは・・・

次のような、高齢者の尊厳を損なう行為をいいます。

1. 殴ったり蹴ったりする暴力行為（身体的虐待）
2. 叱りつけたり無視したりする行為（心理的虐待）
3. 年金などを無断で使う（経済的虐待）
4. 劣悪な環境で放置する（介護 世話の放棄）
5. わいせつな行為をする（性的虐待）

相談連絡窓口 大多喜町地域包括支援センター（健康福祉課 介護保険係） ☎ 82-2168



# けんこうカレンダー

健康事業の予定をお知らせします。

申込み・問合せ  
健康福祉課 保健予防係  
☎82-2168  
(内線263～265)

## 子どもの事業

行 事 名	日 時 ☆…受付時間		場 所	対 象 者	
乳幼児相談	2/4	☆ 9 :30～11:00	みつば保育園 (子育て支援センター)	乳幼児とその保護者(対象月の令和7年2月・4月・6月・9月生まれの方には個別に通知します)	
	3/4			乳幼児とその保護者(対象月の令和7年3月・5月・7月・10月・12月、 令和8年1月生まれの方には個別に通知します)	
1歳6か月児健診	2/5	☆ 13:00～13:15	保健センター	令和6年5月1日～令和6年7月31日生まれの方	
3歳児健診		☆ 13:15～13:30		令和4年6月1日～令和4年8月31日生まれの方	
おひさまキッズ	2/3	☆ 13:30～15:30			成長発達で心配のある乳幼児とその保護者
	3/17				

## 子どもの預かり、送迎

問 合 せ	<p>おおたきファミリーサポートセンターホームページで 利用登録後、電話でお申し込みください。 電 話：048-297-2903 受付時間：7:00～20:00（土日祝日可） ※育児サポーターの募集も行っています。</p>	 <p>おおたきファミリー サポートセンター HP</p>
-------	---	---

## こころの健康相談

相談方法	連絡先
電話相談	0800-800-5077（フリーダイヤル）24時間対応します
窓口相談	特定非営利活動法人ひなたぼっこ（いすみ市大原 10033-1） ※窓口相談を希望される場合も、まずは上記番号に連絡をしてください。

## けんこうコラム No.18

### 多くの町民の方が、毎年健診を受けています

毎年多くの方が、町や職場の健診を利用して、ご自身の健康を確認しています。

健診は体調に不安がなくても受けることが大切です。実際に健診をきっかけに生活習慣を見直し、健康状態が改善したという声も多く寄せられています。

町の健診は、身近な会場で短時間に受けられ、費用の負担も少なくなっています。職場で受けている方も、がん検診など必要な検査を確認し、受け忘れがないか見直してみましょう。

年度末が近づく2月は、来年度の予定を考え始める時期です。このタイミングで、来年度の健診を「受ける予定」に入れておくことで、受診のし忘れを防ぐことができます。

「今年も受けよう」と決めるだけで、健康への第一歩はもう始まっています。来年度の健診を受ける準備を整えて、安心して新年度を迎えませんか。



# February

きさらぎ  
如月

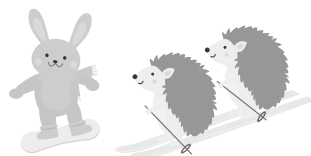

日	曜	行 事	場 所	時 刻	ごみ収集
①	日	子ども習字教室	中央公民館	10:00~11:30	
2	月	心配ごと相談(日常生活上の相談)	中央公民館	9:00~12:00	(可燃)
3	火	トットくらぶ	みつば保育園 ひだまり	10:00~11:30	(ペット)
4	水	リズムウォーキング教室	海洋センター 体育館	14:00~15:00	(可燃)
5	木	農業委員会総会	役場 第1・2会議室	13:30~	(缶類)
6	金	ベビーダンス教室	つぐみの森 保育園	10:00~11:00	(可燃)
⑦	土				
⑧	日	マイナンバーカード時間外窓口開設	役場 税務住民課窓口	9:00~12:00	(休日受付)
9	月	税理士による無料申告相談	役場中庁舎 保健センター	9:30~16:00 (受付15:00まで)	(可燃)
10	火				(ペット)
⑪	水	建国記念の日			
12	木	トレーニングトット	みつば保育園 ひだまり	10:00~11:30	(不燃)
13	金				(可燃)
⑭	土	ジュニアスポーツクラブ	海洋センター 体育館	9:00~11:30	
⑮	日	子ども習字教室	中央公民館	10:00~11:30	
		おはなし会	図書館	10:30~	
16	月	令和7年分所得税及び復興特別所得 税確定申告書、令和8年度町県民税 申告相談(〜3/16まで、土日祝日を除く。)	役場中庁舎 保健センター	8:30~16:00 (12:00~13:00を除く) 混雑状況により変更有	(可燃)
		心配ごと相談(結婚相談、人権相 談、行政相談、年金相談、労災・ 雇用保険相談)	中央公民館	9:00~12:00	
17	火	ファミリアくらぶ	みつば保育園 ひだまり	10:00~11:30	(ペット)
18	水	リズムウォーキング教室	海洋センター 体育館	14:00~15:00	(可燃)
19	木	おはなしの部屋	つぐみの森 保育園	10:00~11:30	(びん)
20	金				(可燃)
⑰	土				
⑱	日				
⑳	月	天皇誕生日			
24	火				(ペット)
25	水	リズムウォーキング教室	海洋センター 体育館	14:00~15:00	(可燃)
26	木				(紙類・衣類)
27	金				(可燃)
㉑	土	ジュニアスポーツクラブ	海洋センター 体育館	9:00~11:30	

ごみ収集日：可燃⇒可燃ゴミ 紙類・衣類⇒新聞紙・雑誌・ダンボールなど  
缶類⇒スチール・アルミ・一斗缶など ペット⇒ペットボトル・食用廃油・プラマーク製品  
不燃⇒その他不燃ゴミ(ガラス・金属・ポリ容器など) びん⇒飲用できるびん

## 人口と世帯

令和8年1月1日現在  
人 口 7,810人 (-14)  
男 3,853人 (-7)  
女 3,957人 (-7)  
世帯数 3,728世帯(+1)  
( )は、前月比

## 交通事故発生状況

### 12月中(人身事故件数)

発生件数 3件(21)  
死者数 0人(1)  
傷者数 3人(26)  
( )は、1月からの累計

## おおたき119(12月中)

火災件数 0件(9)  
救急件数 41件(537)  
内訳 { 交通事故 2件(37)  
急病 27件(336)  
その他 12件(164)  
( )は、1月からの累計

## 慶弔(12月届)

出 生 0人  
死 亡 14人

## 転出入(12月届)

転 入 14人  
転 出 14人

## 当番医の紹介

《夜間・日曜・祝日など》  
夷隅郡市広域市町村圏  
事務組合消防本部  
☎80-0119

## 夷隅広域健康相談ダイヤル24

フリーダイヤル 0120-143-251  
(24時間/年中無休)  
例えばこんな時、お電話ください。  
不意のケガで応急処置を知りたい/  
家族の介護のことで相談したい/休  
日に受診できる病院を教えてください/  
真夜中の急病で誰にも連絡できな  
い時/メンタルヘルスの相談 など

子ども急病電話相談 毎日夜間 午後7時~10時 ☎#8000(ダイヤル回線からは043-242-9939)

# 本だな

大多喜図書館天賞文庫だより  
☎82-2459



寒い日は  
図書館で本を読んで  
心もカラダも  
あたたまろう！

## ■ 新蔵書

- |                    |               |
|--------------------|---------------|
| ・アフター・ユー           | 一穂 ミチ (著)     |
| ・最後の一色 (上) (下)     | 和田 竜 (著)      |
| ・成瀬は都を駆け抜ける        | 宮島 未奈 (著)     |
| ・変な地図              | 雨穴 (著)        |
| ・科学的に証明されたすごい習慣大百科 | 堀田 秀吾 (著)     |
| ・ほねほねザウルスぼうけん大百科   | カバヤ食品株式会社 (監) |
| ・盤上のアルファ           | 塩田 武士 (著)     |
| ・検察側の罪人 (上) (下)    | 雲井 脩介 (著)     |
| ・三人の悪党             | 浅田 次郎 (著)     |
| ・たけゆら 第20号         | 大多喜町短歌会 (編)   |
- (大多喜町企業連絡協議会紹介コーナー)  
・こどものとも (5,6歳) ・ こどものとも年中  
・たくさんのふしぎ ・ 子供の科学 ・ 旅の手帖 ・ 暮しの手帖

## ■ CD

- ・「風のマジム」オリジナルサウンドトラック
- ・LYRE2017 最後まで LYRE (歌)

## ■ おしらせ

- ・大多喜高等学校美術部、書道部の  
素敵な作品を図書館・中央公民館  
に展示中です。
- ・図書館の本は、老川出張所や西畑  
出張所 (農村コミュニティセンター)  
でも返却ができます。  
(午前8時30分から午後5時15分まで)  
また、両出張所に図書リサイクルコー  
ナーを設置しましたのでご利用くだ  
さい。(無償譲渡)



## 2月のスケジュール

### ■ 2月おはなし会

未就学児および小学生を対象とした絵本の読み聞かせ

**読み手** よみきかせボランティア「読夢の会」

・15日 日曜日 10:30～ 図書館

### <プログラム>

・こうさぎと4本のマフラー ・たまごねえちゃん(大型絵本)

・なをくんくん ・どすこいみいちゃん パンやさん

◎読み聞かせの後に「ひなまつり」のパネルシアターを行います。

### ■ よみきかせっ子

・2月1日 日曜日 10:00～ 図書館

よみきかせっ子は、子どもたち同士での読み聞かせを  
目指し、月1回開催しています。読み聞かせや読んだ絵  
本についてのおはなしなどを行っています。

### ■ 読書おもいで帳：町内在住・在学者無料

借りた本を記録する「読書おもいで帳」の運用を行って  
います。ご利用にあたっては事前に図書館利用カードの登録が  
してある必要があります。また「読書おもいで帳」を利用する  
には、図書館利用カードを必ずご持参ください。

### ■ 2月の休館日 2日、9日、16日、24日

### ★ブックスタート、セカンドブック

絵本を介して親子の絆を深めるためのブックスタート(絵本  
の無償提供)を乳幼児相談時に母子保健事業と連携して実  
施中です。

これに続いて町内の3歳児に親子で図書館にお越しいた  
だき2冊目のすてきな絵本をプレゼントするセカンドブックを  
実施中です。3歳児検診時に配付した引換券をお持ちになり、  
図書館へお越しください。絵本を1冊プレゼントいたします。

対象の子には、無償で絵本を差し上げるので、ぜひ図書館  
にお立ち寄りください。

### ★他の図書館から本を取り寄せられます

当館に所蔵していない本を県内の他の図書館から取り  
寄せ、貸出することが可能です。ご希望の方はお気軽に職  
員へお声かけください。

## 短歌

指先まで力を込めて体操し老いたるわれの一日始  
むる 磯野 芳枝  
日向にて渋柿を剥く祖母の手に見惚れてゐたり幼  
き吾は 小川 美恵子  
日を受けて青濃き杉にまじりたるもみぢの紅葉き  
わだちて見ゆ 尾高 節子  
わが庭の日毎見てゐし柿の実がいよいよ色づき娘  
に送る 齊藤 幸子  
古本を買取るといふ業者きて一冊も買はず帰りにて  
ゆきぬ 鈴木 ひろ子

## 俳句

師の家を抱きて山は眠りけり 小泉 多香子  
シクラメン凜と立てよと言うが如 手島 澄江  
蜜蜂や人に世話され冬を越す 齋藤 豊彦  
冬至粥とろりと甘し 井守 千鶴子  
顔付きの誰かに似たる枯蠅 鋤柄 直紀

大多喜町俳句会では新入会員を募集しています。初心者大歓迎。  
お問合せは、☎82-3959 鋤柄までお願いいたします。



## おおたき文芸

# ★ 自衛官等募集中!! ★

## ※令和7年度の採用試験予定

募集種目			採用人数	応募資格	受付期間 (締切日必着)	試験期日	合格発表	入隊(校)時期	待遇・その他
自衛官候補生			参考 (令和6年度) 陸 約 2890 名 (うち女子約 750 名) 海 約 800 名 (うち女子約 200 名) 空 約 1200 名	18 歳以上 33 歳未 満の者 (32 歳の者 は、採用予定月の 末日現在、33 歳に 達していない者)	年間を通じて 行っておりま す。	受付時又は各自 衛隊地方協力本 部のホームペー ジにてお知らせ します。	試験時に お知らせ します。	令和 8 年 3 月下旬 ～ 4 月上旬 ※上記の他に設定 する場合があります。	所要の教育を経て、3 か月 後に 2 等陸・海・空士に任用 (陸上(技術系を除く。)) は 1 年 9 か月、陸上(技術 系)・海上・航空は 2 年 9 か月を 1 任期として任用 (以降 2 年を 1 任期)
幹部候補生	大卒程度試験	一般	参考 (令和6年度) 陸:約 220 名(うち女子約 40 名) 海:約 115 名(うち女子約 25 名) 空:約 84 名	22 歳以上 26 歳未 満の者 (20 歳以上 22 歳未満の者は 大卒(見込含)、修 士課程修了者等 (見込含)は 28 歳 未満の者)	例年  第 1 回 : 3 月～4 月  第 2 回 : 4 月～6 月  第 3 回 : 9 月頃  				

※詳しくは自衛隊茂原地域事務所までお問い合わせ下さい!!

自衛隊千葉地方協力本部茂原地域事務所 (担当:太田) ☎ 0475-25-0452 茂原市町保3-217 シティビル2階

### 千葉司法書士会会員

### 司法書士 江沢正明事務所

相続登記はお済みですか!

相談無料 土日祝日OK  
TEL 0470-62-5286  
FAX 0470-62-5287  
大多喜町西部田106番地

一信頼と巧みな技術をもってお応えしますー



**信頼と実績**

**藤美建装**

一般住宅塗装 / リフォーム工事

お客様のご希望に添えるように細かく丁寧な工事を心掛けています

**TEL 0470-87-9939 FAX 0470-87-9959**

■千葉県いすみ市岬町桑田1508-2

いすみ市 藤美建装 🔍検索

### 健診も、訪問診療も!

仕事や毎年の健診に

レントゲン・心電図・エコー検査・胃カメラ等  
一般的な健診項目に対応しています♪

※企業健診も対応可能! 団体割引もありますので、お気軽にお声掛けください。



お気軽に  
どうぞ!



「房総の一隅をてらして」100年以上  
医療法人 川崎病院

内科 外科 呼吸器内科 消化器内科 循環器内科 整形外科 リハビリ科

千葉県夷隅郡大多喜町泉水674

受付時間: 8:30-11:30・13:30-16:30  
定休日: 日・月曜日 駐車場: あり



「通院するのがむずかしい」 そんな時は、  
医師や看護師、リハビリスタッフが訪問可能です♪



訪問診療

ご予約&お問い合わせはお気軽にどうぞ!

**TEL 0470-82-2008**



訪問看護



訪問リハビリ



## おしらせ

歩き方が変われば、これからの毎日が変わる  
「歩き方教室」に参加しませんか

ウォーキングが習慣になっている方、これからウォーキングを始めた方必見。

健康運動指導士が効果的なウォーキングのポイントをお伝えします。疲れにくく、美しく、けがをしにくい歩き方を身につけましょう！

**日時** 2月27日(金)  
9時30分～11時  
(受付開始:9時20分)

**集合場所** B&G 海洋センター  
体育館

**持ち物** 体育館シューズ、飲み物、  
タオル

**料金** 無料

**内容** 前半は体育館で歩き方のポイントを確認し、後半は外に

出て海洋センター周辺を1km程度歩きます。屋外用・体育館用ともに履き慣れた靴をご用意ください。雨天時は体育館で軽運動を行います。申込みは不要です。

**問合せ** 健康福祉課 保健予防係  
☎ 82 - 2168

## 畜産堆肥による土づくりを支援します

町内畜産農家で生産された堆肥の引換券の配布を抽選にて行います。

応募資格者は町内在住者に限定させていただきます。令和8年1月19日(月)～令和8年2月6日(金)を申し込み期間とさせていただきます。以下連絡先、または大多喜町役場農林課窓口にてお申し込みをお願いいたします。

引換券の配布につきましては、2月中旬ごろに郵送にて行います。また、当選連絡については堆肥

引換券の送付にて代えさせていただきます。

なお、堆肥については指定する生産者へ引換券を提出のうえ、受領することになります。

**問合せ** 農林課 農政係  
(大多喜町畜産振興組合事務局)  
☎ 82 - 2535

## 「ギター弾き語りコンサート」開催のお知らせ

**会場** 大多喜町立中央公民館  
ホール (入場無料)

**日時** 2月15日(日) 開場13時30分  
開演 14時～ 終演16時

**出演** 小泉和弘

偶数月、第3日曜日に定期開催しています。

フリー観覧ですので、お気軽にお越しください。

また、「経済について学ぶ会」も開催しています。

**会場** 大多喜町立中央公民館 (相談室)



## 創業60年の実績、維持管理は技術と誠意で行います

## 浄化槽の清掃・保守点検のことならおまかせください!!

夷隅環境衛生組合浄化槽清掃業許可第1号

**BSK**

●浄化槽、污水处理プラントの保守点検及び清掃 ●浄化槽の設置工事  
●各種ポンプ・モーターの販売及び修理業務 ●貯水槽の清掃維持管理

**株式会社 房総・総合環境センター**

BSK いすみ市 検索

本社/千葉県いすみ市大原11059 TEL.0470-62-0220



大多喜町小土呂830-1

☎ 0120-15-0220

TEL. 0470-80-0330



## 24時間対応 レッカー・ロードサービス【バイク、車、小～中型トラック】

- ◆事故・故障・トラブル バッテリー上がり・パンクなどの急なトラブル
- ◆タイヤの脱輪・ぬかるみ等へのスタック・縁石等への乗り上げ
- ◆乗らない車、不要になってしまった車(無料引取り・買取致します)
- ◆お気軽にお問い合わせ、ご相談ください!

※ すぐに電話に出れない事がありますので、手の空き次第、折り返しさせていただきます、  
お急ぎの際は、何度かおかけください!



**株式会社のぐち商会** ☎電話 080-5029-7003 (担当:野口)  
本社所在地 千葉県夷隅郡大多喜町横山1342-2

## 急募! スタッフ募集

売り場スタッフ(レジ打ち・接客・品出し等)

パート 時給 1,150円～

交通費支給  
(規定あり)

週2日～、1日4時間～ 勤務日数、勤務時間相談可!

勤務場所:道の駅たけゆらの里おおたき または 養老溪谷山の駅喜楽里

道の駅

たけゆらの里おおたき  
大多喜町石神855

養老溪谷

山の駅 喜楽里  
大多喜町小田代1242-2

食堂スタッフ(調理補助・接客等)

パート 時給 1,150円～

交通費支給  
(規定あり)

週2日～、1日4時間～ 勤務日数、勤務時間相談可!

勤務場所:道の駅たけゆらの里おおたき

未経験者大歓迎!

〒298-0256 千葉県夷隅郡大多喜町石神855

有限会社たけゆらの里大多喜 担当:磯野・市原まで

電話 0470-82-5566

おおたき

# 議会だより

No.125

## 令和7年第1回議会定例会

### 12月会議

12月3日、4日に開催し町長から提出された指定管理者の指定、条例の制定、第4次総合計画の前期基本計画、令和7年度補正予算など8件の審議を行いました、すべて原案のとおり可決しました。

一般質問は6名の議員が行いました。

議案の内容や一般質問などは紙面の都合で要約して一部を掲載しています。

詳しい内容は、町ホームページや中庁舎町政資料コーナーの閲覧用会議録をご覧ください。

### 指定管理

指定管理者の指定を可決（議案第60号）

大多喜町スポーツ施設の指定管理期間が3月31日で満了となることから、引き続き特定非営利活動法人 ESDGZ OTAKI（エスディージーズ オオタキ）を指定管理者とすることを可決しました。

指定管理の対象となる施設

B & G 海洋センター、多目的広場、野球場、雨天練習場、テニスクエア

指定の期間

令和8年4月1日から令和13年3月31日まで



B & G 海洋センター  
テニスクエア

【質疑】  
（問）大多喜町スポーツ施設の管理に関する基本協定書に基づく業務実施状況の評価結果はどうだったのか。  
（答）毎月提出される業務報告書および年度末に提出される事業報告書の審査の結果、すべて適切で良好と評価しています。

### 12月会議

議案、議案質疑 28～29

主な議案を掲載しています。

審議結果 30

一般質問 31～34

要約して一部を掲載しています。

森 久 議員  
志関希久夫 議員  
渡辺八寿雄 議員  
加々美昌美 議員  
山口 定夫 議員  
久保 初江 議員

議会活動トピックス 35～36

- ・視察研修  
（群馬県みなかみ町、川場村）
- ・住民と町議会の懇談会  
（田丁区、平塚区）
- ・第69回町村議会議長会全国大会



発行：千葉県大多喜町議会

編集：議会報編集委員会

TEL：0470（82）2182

## 条例制定

大多喜町乳児等通園支援事業の設備及び運営に関する基準を定める条例の制定について（議案第61号）

乳児等通園支援事業（こども誰でも通園制度）の実施にあたり、最低基準などを定めた「乳児等通園支援事業の設備及び運営に関する基準を定める条例」の制定を可決しました。この制度は、保育所などに入所していない乳幼児が、保護者の就労等に関わらず一定時間、保育園を利用できるものです。

### 【質疑】

（問）該当する施設は町内にあるのか。

（答）みつば保育園、つぐみの森保育園が該当します。

（問）現在の職員数で対応は可能なのか。

（答）現状の体制でこの制度を行うことは可能です。

大多喜町太陽光発電設備の設置等に関する条例の制定について（議案第62号）

太陽光発電設備の適正な設置、

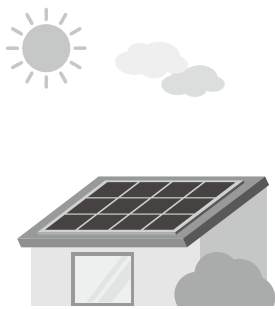

維持管理、撤去などにあたり、地元説明会の実施や隣接地、近隣居住者等の同意の取得などを定めた条例の制定を可決しました。（広報おおたき1月号に関連記事が掲載されています。）

### 【質疑】

（問）半分は家庭用、半分は売電用など複数力所の合計が10キロワット以上の場合も事業者とみなすのか。

（答）合算規定により、分割している場合でも合計が10キロワット以上の場合には許可対象となります。

（問）説明会の実施後、再度の説明の求めに事業者が応じない場合はどうなるのか。

（答）指導勧告の対象となります。

（問）設置が好ましくない区域は決まっているのか。

（答）現在検討しています。

## 総合計画

大多喜町第4次総合計画の前期基本計画を可決（議案第65号）

まちづくりの指針となる第4次総合計画基本構想（令和8年度から令和17年度までの10年間）の前期基本計画（令和8年度から令和12年度）を可決しました。

## 契約変更

工事請負契約の契約金額の変更を可決（議案第66号）

- ・ 工事名  
旧上瀑小学校キュービクル設置工事
- ・ 契約金額  
変更前 4994万円  
変更後 5199万400円

## 補正予算

令和7年度一般会計補正予算（第3号）（議案第67号）

2億48万4千円を追加  
予算総額を71億8053万8千円とする補正予算を可決しました。

（主な歳出補正内容）

- ・ 地域通貨事業

1億1170万7千円

- ・ 町道維持管理事業

1億1129万円

- ・ 学校給食センター管理運営事業（給食賄材料費ほか）

1152万5千円

- ・ 消防機械器具整備事業（備品購入費ほか）

△1220万1千円

- ・ 地域おこし協力隊事業

△1237万5千円

### 【質疑】

（問）消防機械器具整備事業、消防車両が生産休止で更新を見送りとされたが、次年度計画はあるのか。

（答）生産休止という不透明な事案ですが、各分団の要望など伺いながら計画的な更新を予定していきます。

（問）地域おこし協力隊事業の減額理由は。

（答）受入団体委託型での隊員が予定より少なかったため、委託料を減額するものです。

# 審議結果

渡辺善男議長は議事進行のため、採決には加わりません。

賛成…○ 反対…● 欠席…欠

議案 番号	件名と主な内容 (件名は一部省略しています)	議席 番号	1	2	3	4	5	6	7	8	9	10	11	議長
		議決 結果	吉 野 一 男	森 久	渡 辺 八 寿 雄	末 吉 昭 男	志 関 希 久 夫	麻 生 勇	渡 辺 泰 宣	山 口 定 夫	及 川 は る な	久 保 初 江	加 々 美 昌 美	渡 辺 善 男
12月会議														
議 案 第60号	指定管理者の指定について……大多喜町スポーツ施設（B＆G海洋センター、野球場ほか）の指定管理者について議会の議決を求めるもの。（※注1）	可決	○	○	○	○	○	○	○	○	○	○	○	－
議 案 第61号	大多喜町乳児等通園支援事業の設備及び運営に関する基準を定める条例の制定について……子ども・子育て支援法等の一部を改正する法律により乳児等通園支援事業（こども誰でも通園制度）に関する規定が新設されたことに伴い、乳児等通園支援事業の設備及び運営に関する基準を定める条例を制定するもの。	可決	○	○	○	○	○	○	○	○	○	○	○	－
議 案 第62号	大多喜町太陽光発電設備の設置等に関する条例の制定について……太陽光発電設備の適正な設置、維持管理、撤去などに関し必要な事項を定めた条例を制定するもの。（関連記事 29 ページ）	可決	○	○	○	○	○	○	○	○	○	○	○	－
議 案 第63号	児童福祉法等の一部を改正する法律の施行に伴う関係条例の整理に関する条例の制定について……児童虐待への対応強化として、保育所等の職員による虐待に関する通報義務などが加えられた児童福祉法等の一部を改正する法律の施行に伴い、関係する3つの町条例について一部を改正するもの。	可決	○	○	○	○	○	○	○	○	○	○	○	－
議 案 第64号	千葉県市町村総合事務組合を組織する地方公共団体の数の減少等に関する協議について……本組合を組織する地方公共団体の数の減少および職員採用試験の合同実施に関する事務を除く規約の改正について議会の議決を求めるもの。	可決	○	○	○	○	○	○	○	○	○	○	○	－
議 案 第65号	大多喜町第4次総合計画の前期基本計画を定めることについて……大多喜町第4次総合計画の前期基本計画について議会の議決を求めるもの。	可決	○	○	○	○	○	○	○	○	○	○	○	－
議 案 第66号	工事請負契約の変更について……旧上瀑小学校キュービクル設置工事の契約金額を変更するため議会の議決を求めるもの。	可決	○	○	○	○	○	○	○	○	○	○	○	－
議 案 第67号	令和7年度一般会計補正予算（第3号）……歳入歳出予算の総額に、それぞれ2億48万4千円を追加し、補正後の予算総額を71億8,053万8千円とするもの。	可決	○	○	○	○	○	○	○	○	○	○	○	－

※注1  
《指定管理者制度について》

町が設置する公の施設の管理運営を民間事業者やNPO法人などの法人が行うもので、多様化する住民ニーズへの対応、住民サービスの向上、施設の効率的な運営、経費の節減などを目的としています。

平成15年の地方自治法の改正により導入された制度です。

指定管理を行っている主な施設

- ・都市交流センター（石神地先）
- ・山の駅 養老溪谷 喜楽里 養老溪谷観光センター（小田代地先）
- ・商家保存資料館（久保地先）
- ・もみの郷会所交流体験施設（会所地先）

# 一般質問

## 6名の議員が町政を問う

質問と答弁を要約した内容でお知らせします。

### 森 久 議員

- ・大多喜図書館の現状と今後の展開について
- ・大多喜図書館の資料収集方針について
- ・大多喜図書館職員の研修について

### 志関 希久夫 議員

- ・大多喜町の人口減少対策について
- ・公の施設の民間委託について
- ・屋内運動施設への空調設備設置について

### 渡辺 八寿雄 議員

- ・脱炭素社会への取り組みについて
- ・地域公共交通予約制乗合バスの運行について

### 加々美 昌美 議員

- ・AEDの設置場所と使用について
- ・台風、大雨による避難所の開設について

### 山口 定夫 議員

- ・観光施策について
- ・大多喜城について

### 久保 初江 議員

- ・農業の在り方と地域循環の仕組みづくりについて



### 森 久 議員

大多喜図書館について

問 大多喜図書館は、事業の現状についてどのように認識し、今後はどのような展開を図ろうとしているのか伺う。

答 乳幼児相談時や3歳児に絵本を手渡すブックスタート、セカンドブック、またボランティアによるおはなし会など年代を問わず様々な活動が評価され、「子供読書活動優秀実践図書館文部科学大臣賞」の受賞に至ったと認識しています。

今後の運営については、本と人、人と人が出会い、地域住民の交流を一層深める場所として、必要な事業や活動を模索していきたい。

問 大多喜図書館は、資料収集方針の策定と公表についてどのように考えているのか。

答 資料収集方針は策定していませんが、利用者や住民の要望および地域の実情に合わせ、充実した図書館サービスを実施する

上で必要な図書館資料を収集するよう努めています。

問 大多喜図書館は、職員の研修の必要性についてどのように考えているのか。

答 図書館職員は、図書の貸し出しサービスだけでなく、利用者に適切な資料や情報を提供するレファレンスサービスや目的に応じた図書の紹介、相談に応じる必要があります。これらのサービスを充実させるため、職員の資質能力の向上が求められていることから、昨年度は、県立中央図書館など主催の研修会に参加をしました。今後も必要な知識や経験を習得するため、研修には積極的に参加するよう努めます。



人口減少対策について

問 第3次総合計画で取り組んできた施策に大多喜町独自の施策はあったのか伺う。

答 独自性を踏まえた特色ある取り組みとして、地域通貨による入学祝い金、英語教育や自然環境保育、ファミリーサポートセンターの開設、お城の森公園の整備、学校給食費の無償化、三育学院大学付属中学校や企業の誘致、都市部へのシティブロモーション、動画コンテンツなどに取り組んできました。

問 人口減少が推計を上回り進んでいる。第4次総合計画で新たに取り組む人口減少対策や大多喜町独自の施策は計画されるのか。

答 人口減少対策では、今の計画で取り組んできた効果的な施策を継続、発展させながら、「おたきっこ子育て応援」で宣言した、こどもや子育てをみんなで支える町を目指していきます。

また、移住促進の取り組み強化のため協議会を組織し、移住・定住ネットワークの構築、官民が連携した住環境の整備を進めていきます。

特色ある取り組みとしては、千葉県、市原市、木更津市との連携による「房総国際芸術祭」の開催や中房総の活性化を目的に千葉県、市原市、地元関係者などと連携し養老溪谷の魅力向上への取り組みを進めていきます。また、ローゼルなど特産品の多様な販路の開拓のほか、森林資源の地産地消など循環型の持続可能なまちづくり、更に若い世代を中心に展開していくアーバンスポーツの振興など目指していきます。

公の施設の民間委託について

問 公の施設の指定管理後、関係者や利用者に運営や利用の意見などを聞く場として、広聴会などは開催しているのか。

答 利用者などからのご意見などについては、担当課や各施設で随時対応していますので、広聴会などは開催していません。

脱炭素社会への取り組みについて

問 町では脱炭素社会を構築するため、公共施設の照明器具をすべてLED化にする計画があるが、その見通しについて伺う。

答 町には多くの公共施設があり、改修が必要な施設も多く財政上の負担も大きいことから、LED化は進んでいませんが、優先順位など考慮し、LED導入の手法や補助金の有無など踏まえ計画的に進めていきたい。

地域公共交通予約制乗合バスの運行について

問 デマンド交通乗合バスは交通不便地域の生活の足として運行しているが、その範囲を拡大して欲しいとする声がある。町の考えは。

答 デマンド交通は、中学校統合時に導入したスクールバスを有効活用するため、旧西中学区および当時交通空白モデル地区として検討が行われていた久我原

区を区域に取り込み運行しています。

現在、運行区域拡大は考えていませんが、交通不便地域などがあることは認識していますので、引き続きエリアごとの課題と実情に応じた地域の交通手段を考えていきたい。

問 地域のニーズも変わってきているので、運行されていない地域も含め、再度意向調査を実施すべきと思うが町の考えを伺う。

答 町では交通に関する町全体および各地域の方向性などについて、計画期間を5年とする地域公共交通計画を策定しています。計画策定にあたっては、令和5年度に町民2000人を対象にアンケートを実施したところで

す。現時点では、運行されていない地域を含めたアンケートを実施する考えはありませんが、次期計画では、地域での実態が把握できるようなアンケートが実施できるよう考えていきたい。

## 加々美 昌美 議員

**AEDの設置場所と使用について**

**問** AEDは命をつなぐ。設置台数と設置場所について伺う。

**答** AEDは13の公共施設に15台設置しています。利用者から見えやすく、迅速に取り出せる位置を基本としていますが、盗難、イタズラ防止などの観点から一部事務室内に設置してあります。

**問** 町内のどこにAEDが設置されているのか、どのように情報発信をしているのか。

**答** 町ホームページやおおたき通信から県のホームページ「街の情報館」を通じて確認することができます。定期的に広報紙にも掲載し、町民が最新情報にアクセスしやすい環境を整えています。

**台風、大雨による避難所の開設について**

**問** 暴風雨による避難所の早期開

設の基準づくりについて本町としてはどのように考えているのか。

**答** 避難所開設は、気象庁の情報による警戒度、土砂災害警戒情報、夜間到達見込み、要配慮者の避難要請の有無などを基準としています。また、要配慮者などの移動時間など考慮し、警戒段階の一段前での開設も各情報を勘案しながら考えていきたい。

**問** 高齢化や土砂災害地域を踏まえ、個別避難支援の現状と移動支援を含む改善方法を伺う。

**答** 現在は避難行動要支援者名簿を整備し、本人同意の上、民生委員・消防などと情報共有しています。また、地震発災後を想定した防災訓練では、避難の中で支援が必要な方などが取り残されないよう想定した訓練も実施しています。災害発生時に、身近にいる災害弱者に対してどのような移動支援、サポートができるかなど地域のご意見をいただき、実践的な防災訓練を模索していきたい。

## 山口 定夫 議員

**観光施策について**

**問** 今年度新たに参画した、「房総国際芸術祭アート×ミックス2027」とはどのような芸術祭か伺う。

**答** 千葉県、市原市、木更津市と本町が連携し、自然や景観、歴史的文化などと現代アートや音楽ライブパフォーマンスを融合し開催することで、新たな価値の創出などを目指すための芸術祭です。

**問** 新たな観光が期待されると思うが、町長は房総国際芸術祭をどのように考えるのか。

**答** 房総国際芸術祭は基本的に3年ごとに開催を予定していますので、大多喜町の知名度、ブランド力のアップと共に、子どもたちへのシビックプライド（地域に誇りを持ち、その地域を良くしようとする心）の醸成にも関わってくると考えます。

養老溪谷を含め町に誇りを持っていただき、大多喜町に住

みたい、移住したいという方を少しでも増やしたいという思いで参加を決断しました。

**大多喜城について**

**問** お城が休館となり3年半以上が経過します。耐震改修工事などの進捗状況について、町は県からどのように聞いているのか。

**答** 昨年度、耐震補強に係る実施設計を終え、今年度は改修工事に係る実施設計を行っており、来年度（令和8年度）以降に耐震補強工事の着工を予定しているとのこと。

**問** お城の景観や周辺環境などについて、町は耐震改修工事にあたり、県に対し何か要望など出しているのか。

**答** 要望については、令和3年12月に締結された「千葉県立中央博物館大多喜城分館の移譲に係る覚書」により、屋根瓦の葺き替え、照明のLED化、館内エレベーターの設置、施設内のバリアフリー化などの要望書を提出しています。

農業の在り方と地域循環の仕組みづくりについて

問 遊休農地や荒廃地の活用について今後どのような支援やマッチングを強化していくのか。また、農業をきっかけにした移住促進策を伺う。

答 農地中間管理機構の活用、地域計画の着実な推進、法人などによる農作業のアウトソーシング体制の整備などを柱に、遊休農地や荒廃地の解消と地域農業の持続可能性向上に関係機関連携を取り組んでいきます。また、移住を考えている方で、農業経営や農地を希望される場合は、農林課と連携しながら対応しています。

問 農業の担い手となる若者の就農者を増やすために地域おこし協力隊制度の活用を検討しているのか。

答 今年度から受入団体委託型の地域おこし協力隊員を任用し、放置竹林整備や地域資源の発掘、

食香バラ、ローゼルの栽培および商品化に向けた調査研究、情報発信など様々な町の課題に取り組んでいます。

また、有害鳥獣対策、林業分野でも隊員を任用し課題の解決と人材育成を進めています。

問 環境負荷の少ない農業に向けて農業者、飲食店、宿泊施設など一つのビジョンを共有し取り組むためのアンケートなど行う考えはあるのか。

答 「一つのビジョン」を共有する仕組みづくりの趣旨は重要と受け止めています。現時点では基準や運用など整理すべき点が多く、準備が整っていないのが実情です。まずは、内部整理と関係者間の整理が必要と考えます。

また、準備が伴わない中でのアンケートなどは期待のみが先行するおそれもありますので、当面は直売所や普及指導機関との日常のやり取り、個別相談などの場を通じて関心や課題の把握に努めていきます。

メール、郵便、FAXでお送りください

## ご意見、ご感想をお聞かせください

読みやすく、親しみやすい議会だよりの紙面づくりのためご意見、ご感想をお待ちしています。

いただいたご意見などは、議会だよりに掲載させていただく場合もありますのでご了承ください。(氏名などは掲載しません。)

また、ご意見などいただいた方に個別の回答はいたしません。

\*\*\* どなたでも傍聴できます \*\*\*

## 議会定例会 3月会議

3月3日(火) 午前10時開会を予定しています。  
傍聴を希望される方は、議会事務局までお越しください。

〒298-0292 千葉県夷隅郡大多喜町大多喜 93 番地  
大多喜町議会事務局

TEL 0470(82)2182 FAX 0470(82)4461  
E-mail gikai@town.otaki.lg.jp



# 議会活動トピックス

## 群馬県みなかみ町と 川場村の視察研修を 行いました

令和7年10月28日（火）に群馬県みなかみ町、翌日の29日（水）に群馬県川場村の視察研修を行いました。みなかみ町では、町の農林課職員と（株）たくみの里代表者による講演があり、川場村では、道の駅である「道の駅田園プラザ川場」を約1時間半にわたり見学しました。「道の駅田園プラザ川場」は世田谷区や東京農大とも連携し、広大な敷地のなかに動線も考慮して十数棟がゆったりと建てられています。全国トップクラスの道の駅であり、地域社会の発展と地方創生に貢献しているといえます。

今回の研修は、みなかみ町が群馬県最北端に位置しており、

厳しい日程ではありましたが、いずれも有益な研修となりました。以下は、みなかみ町での研修の概要です。



みなかみ町たくみの里での  
視察風景

みなかみ町では、たくみの里「豊楽館」2階の研修室にて、みなかみ町副町長の茂木直人氏やみなかみ町議会副議長の森健治氏らの出迎えをうけました。研修は、(1)みなかみ町農林課の廣井正隆氏と、(2)（株）たくみの里代表取締役の西坂文秀氏による講演でした。訪問にあたっては事前に質問項目を送付しておきましたので、一部は研修のなかで説明されると共に、丁寧な回答書をいただきました。

第一の研修は、廣井正隆氏による農業に対する取り組みについての講演で、テーマは「みなかみ町有機農業実施計画——自然と共生する「みなかみ

スタイル」で育む農業環境プラン——でした。

みなかみ町は、令和7年3月にオーガニックビレッジを宣言し、現在、令和7・11年度を計画期間とする有機農業実施計画に取り組んでいます。対象には、文字通りの有機農業だけでなく、資源循環、地域循環をも意図した環境負荷低減農業である「みなかみスタイル」の推進も図っています。令和11年の目標値は有機農業者数7名、有機農業耕地面積3.6ha、みなかみスタイル生産者数15名、みなかみスタイルで生産された農産物の給食への供給量1500kgとのことです。廣井氏にはしっかり準備していただき、感謝したいと思います。

第二の研修は、西坂文秀氏による「たくみの里の株式会社化と付加価値の創造——里山テーマパークたくみの里から——」と題する講演でした。

（株）たくみの里は、四つの集落を含む約330haの広大な里山観光地です。農村景観、手づくり体験（たくみの家）、里山の食、古民家の暮らし体験（農

家民泊）、「わらアート」、竹灯籠などの観光資源を活用し、たくみの里来場者数はコロナ禍を経て現在は年間で約36万人にまで回復してきました。しかし他方で、一部事業の継続の困難さ、耕作放棄地による景観悪化などの課題があり、景観づくり、地元農産物利用拡大、地元産山ぶどうの栽培などに取り組んでいます。

講演終了後は西坂氏より、当初の予定にはなかった山ぶどう畑の見学を提案され、群馬県北部の山々を遠方に見つつ、その畑に託した西坂氏や町の思いを感じました。



道の駅田園プラザ川場

# 議会活動トピックス

## 住民と町議会の懇談会 を開催

### 田丁区、平塚区

住民と町議会の懇談会が9月21日に田丁区(田丁ふれあい館)で、11月1日に平塚区(平塚区集会所)で開催されました。

この懇談会は地域に議員が向き、行政の関心事や疑問などについて懇談することを目的に、希望される区において行うものです。今秋は田丁区と平塚区からの申請をうけ、3班に編成されているうちの1班が田丁区に、2班が平塚区に行きました。

田丁区では、事前に提出された(1)大多喜城活性化対策への町民からの意見聴取、(2)県への夷隅川河川整備の要望、(3)町営住宅の空き家対策、(4)広報や回覧のデジタル化の4課題について、議員から行政の対応状況を説明し、課題に関連する議会一般質問の内容や経過、自身の考え方を交えて意見交換を行いました。区民の方からは、課題の実状やそれに対する思い、区で行っている対応方法が話されるなど、

地域の方々の行政、議会への期待を知る有意義な懇談会となりました。

平塚区では、冒頭に、第4次総合計画の基本構想について説明しました。

次に、事前に平塚区より出されていた(1)予約制乗合バスの土日休日運行、(2)婚活事業の近隣市町村との連携、(3)鳥獣被害の防止対策、(4)大多喜城文化財の展示、(5)遊歩道開通の見通し、(6)町特別養護老人ホームの跡地利用の6課題について、議員より、知り得るところを回答しました。

その後、防災対策、地域通貨券の店舗拡大、期日前投票時間の短縮、猿捕獲檻、議員の課題認識、役割意識について質問があり、議員としても共感するところが多く、有益な1時間半となりました。



## 第69回町村議会議長 全国大会

11月12日、NHKホールで開催された「第69回町村議会議長全国大会」に渡辺善男議長が参加しました。

大会では、尾崎正直内閣官房副長官をはじめとする国会議員並びに棚野孝夫全国町村会長から祝辞の後、「議会への多様な人材参画及び議会の機能強化」など要望37件および「東日本大震災及び令和6年能登半島地震等からの復旧・復興、原子力発電所事故への対応及び防災、減災対策の確立を求める特別決議」などを議決しました



第69回町村議会議長全国大会  
(NHK ホール)

## 編集後記

明けましておめでとうございます。健やかに新年をお迎えのことと存じます。

町長選挙も終わり、2期目の平林町政がスタートします。

町民に寄り添った行政運営を期待する処ですが、議会としても民意の反映に務めてまいります。

一方、16歳以上による自転車の交通違反者に青切符を交付する制度が4月から始まります。

自転車は軽車両に区分され飲酒運転は既に違反となっています。

ルールを守り交通安全に心がけましょう。本年もよろしくお願いいたします。

議会報編集委員会

# ぼくの夢・わたしの夢 大多喜小学校

1年

石井 そう た 颯太 さん



ぼくは、サッカーせん手になりたいです。どうしてかという、シュートを入れるとうれしいからです。たくさんゴールをきめたいです。

1年

新倉 かな こ 佳奈子 さん



わたしは、学校の先生かほいくしになりたいです。なぜかという、べんきょうをするのと、子どもとあそぶのが大すきだからです。



## Happy New Born!



大多喜町に元気な赤ちゃんが生まれました！  
新しい命の誕生は、ご家族はもちろん、町のみんなにとっても、とっても嬉しいニュースです。

自然いっぱいのだ多喜町で、すくすく育っていく姿を、町じゅうであたたかく見守っていきたい、そんな想いをこめて「Happy★New Born!」がはじまりました。

赤ちゃん、うまれてきてくれてありがとう！これからの毎日が笑顔でいっぱいになりますように★

令和7年11月生まれ

・小高 あつし 敦 くん  
・柳原

『命名の由来』

人に温かく、誠実さを大切に生きて欲しい等の願いを込めて名付けました。



問合せ 大多喜町こども家庭センター  
(健康福祉課 保健予防係)  
☎ 82-2168

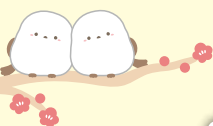

## \\ 集まれ \\



# おおたきっ子 2月生まれ

5歳



山岸 あい 愛依ちゃん  
下大多喜

ひとことメッセージ

5歳のお誕生日おめでとう♡  
保育園が大好きで、すっかりお姉さんらしくなった愛依ちゃん。  
毎日たくさん歌って、ピアノも上手に弾けるようになってきたね♪これからも明るく元気にすくすく育ちますように！

お子さんの素敵な笑顔で大募集！

(対象：小学校入学前までのお子さんと、そのご兄弟)

お名前、年齢、おところ、電話番号、70文字程度のメッセージを記入のうえ、写真を添えてお寄せください。

問合せ

総務課 文書広報係 ☎ 82-2111  
メール soumu2@town.otaki.lg.jp



▲メールからの応募

# 簡単おすすめレシピ126

管理栄養士 金坂 直子  
 問合せ 健康福祉課 保健予防係  
 ☎82-2168

● 米粉で作るホワイトソースのご紹介です。多めに作って冷凍しておくと、食べたい時に気軽に食べることが出来ます。お好みのお野菜で作ってみてください。●

- 【材料】  
 (2人分)
- カブ …………… 中 1 個(正味約125g)
  - サラダ油 …………… 大さじ1/2
  - 白こしょう …………… 適量
  - 牛乳 …………… 50ml
  - 焼麩 …………… 14個(約8g)
  - 牛乳 …………… 250ml
  - ★ 鶏ガラスープの素 …… 小さじ1(3g)
  - 上新粉 …………… 大さじ1(10g)
  - 白こしょう …………… 適量
  - ピザ用シュレッドチーズ …… 50g

## ミルク麩とカブの 和グラタン (米粉のホワイトソース)



### 【作り方】

- ① カブは葉を残して皮をむき8等分のくし切りにする。
- ② フライパンにサラダ油を熱し、カブの表面をすっと箸がささるまで3分ほどかけて焼く。(表面に焦げ目がつく位焼くのがおすすめです。)
- ③ フライパンの油をペーパーでふきとり、牛乳50mlを温める。ここに麩を加え、スプーンで牛乳をかけながら煮戻す。  
 ※牛乳は沸騰させず、温める程度の温度がベスト。ミルク麩は、取り出しておく。
- ④ ここに★を加え、底をヘラで絶えず混ぜながら、とろみがつくまで加熱をする。
- ⑤ 耐熱皿にソースを敷き、カブを並べ、ソースをかける。  
 ここに③のミルク麩を均等に並べて、チーズをかける。  
 これを2皿分作る。
- ⑥ チーズに焦げ目がつくまで、トースターで7～8分焼く。  
 ※ オープンの場合、230度で7～10分程焼く。

#### 【1人分の栄養価】

エネルギー	259kcal
たんぱく質	12.8g
脂質	15.5g
カルシウム	340mg
食塩相当量	1.4g

## 今月の1枚

### 「親子で育む正しい姿勢レッスン」を開催しました

町では、子どもたちと保護者の健康づくりを応援する取り組みとして、10月17日(金)、11月14日(金)、12月5日(金)に保健センターで「親子で育む正しい姿勢レッスン」を開催しました。

6組の親子が参加し、子どもも大人も笑顔が広がるひとときになりました。

今回は、正しい姿勢づくりに効果的なヨガやピラティスの要素を取り入れ、家庭でも遊びの中で実践出来るエクササイズを学びました。



参加者からは、「子育てをしていると自分のことは後回しになりがちだが、身体を動かすことですっきりした」「子どもと一緒に楽しみながら取り組めた」と好評でした。

今後も家族で楽しみながら健康づくりに取り組める事業を実施してまいります。

問合せ 健康福祉課 保健予防係 ☎82-2168



町ホームページ



災害情報フェイスブック



町公式フェイスブック



Facebook 「マチイロ」



大多喜町YouTube