

◎ 広報おおたき

議会だより掲載号

5

2026

No.692

赤ちゃんとのお出かけを、

もっと安心、
もっと笑顔に 

(関連ページ P.3)





3月 親子で図書館利用ランキング・小学生天賞文庫利用ランキング

図書館では、令和7年度も2つの利用ランキング事業を実施しました。1つは、親子で本を楽しむきっかけづくりと読書習慣を身に付けることを目的とした「親子で図書館利用ランキング」です。もう1つは、小学生の図書館利用促進とWeb予約の普及を目的とした「小学生天賞文庫利用ランキング」です。

各ランキングに参加し、多く図書館を利用した未就学児の親子および児童の皆さんに対し、小学校区別で記念品を贈呈しました。

***** 入賞した皆さん *****



これからたくさん
本を読みたいです。
山本 美銘さん



絵本だいすき。
小高 雪さん



いろいろな本があって、
いろいろおもしろい場めん
がのっている本が
たくさんあるからずっと
本をよみたいです。
山口 陽輝さん



図書かんには、
おもしろい本がいっぱい
あっていつもわくわくします。
図書かんのみなさん、本をさ
がすのを手つだってくれたり、
新しい本のことを教えてくれ
たりして、いつもありがとう
ございます。
林 遼太郎さん



令和8年度も引き続き「親子で利用ランキング」と「小学生
利用ランキング」を実施いたします。
ぜひ、入賞目指し、図書館へご来館ください。



赤ちゃん連れでも安心！ 公共施設がもっと利用しやすくなりました



役場本庁舎 1 階に「ベビーケアルーム」ができました！

子育て中の方にも安心して来庁していただけるように、これまで町民相談室として利用していたお部屋が「ベビーケアルーム」として生まれ変わりました！



■ 利用案内

場所

役場本庁舎 1 階（生活環境課側の入り口付近）

こんな時に便利！

- ・授乳室として（内鍵付き、専用カーテン付きで安心です）
 - ・手続きの待ち時間などに、お子さんを遊ばせるスペースとして
- ※お子さま連れの方のご利用がない場合は、どなたでもご利用いただけます。

■ 利用方法

ご利用の際は、お気軽に**健康福祉課**までお声がけください。

このマークが目印です！



小さなお子さまを連れての外出は、荷物も多く、急なおむつ替えや授乳など、不安や大変なことも多いと思います。そんな時、周りを気にせずホッと一息つける場所があればと思います。今回のベビーケアルームをご用意しました。役場での手続きの待ち時間や、お散歩の途中など、いつでも気兼ねなくお立ち寄りください。大多喜町では、子育て中の皆さまが笑顔で安心して暮らせるよう、これからも温かい環境づくりを進めてまいります。

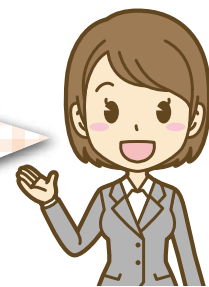

公民館・図書館に「ベビーベッド」を設置しました！

おむつ交換などの際に、ぜひご利用ください。

■ 設置場所

公民館

- ・ 1 階 事務棟トイレ前
- ・ 2 階 トイレ前

図書館

- ・ 多目的トイレ内



特集

香りを味わう、 大多喜の新名物

～食香バラが彩る私たちの町～

大多喜町の澄んだ空気と豊かな自然の中で、新しい特産品が育まれています。それは、見て楽しむだけでなく、豊かな香りと味わいを楽しめる「食香バラ」。

農薬や化学肥料を一切使わず、生産者の愛情をたっぷりと受けて育ったバラは、私たちの心と体を優しく満たしてくれます。今月の特集では、大多喜町に彩りを添える食香バラの魅力に迫ります。

食香バラの基礎知識 Q&A

Q1 「食香バラ」って、お花屋さんで売っているバラとは違うの？

A 食香バラは、中国の歴史の中で育まれた伝統的な薬用バラを品種改良したもので、観賞用ではなく「食と香り」に特化した特別なバラです。一般的なバラよりも香り成分がたっぷり含まれているのが特徴です。

Q2 バラを食べるってなんだか不思議。どんな香りや味がするの？

A 甘く華やかな香りと、品種ごとの豊かな風味が楽しめます。大多喜町では現在、次の3つの品種を育てています。

・ **豊華（ほうか）** … 香りがとても強く色素も豊富。お茶やローズウォーターなどにぴったります。

・ **紫枝（ずし）** … 食べて美しく、食品加工に向いています。病気に強く丈夫な品種です。

・ **唐華（とうか）** … 紫枝の白いお花バージョン。こちらも美味しいですが、加工すると茶色くなるため生食がおすすめです。

Q3 お花を口に入れるとなると、農薬などが少し心配なだけ…？

A ご安心ください！大多喜町の食香バラは、生のままでも安心して召し上がっていただけるよう「完全無農薬」で栽培されています。また、化学肥料を使うとバラに苦味が出やすくなるため、肥料は牛ふんと鶏ふんのみを使用し、土づくりからこだわっています。

Q4 そのまま食べるの？どうやって楽しむのがおすすめ？

A 生の花びらをサラダに散らしたり、天ぷらにしたりするのがおすすめです！他にも、乾燥させてバラ茶にしたり、ジャムやバラ酒、塩漬けにして保存することもできます。バラ水やバラ酢、バラ塩など、アイデア次第で楽しみ方は無限大です。

Q5 どうして大多喜町で「食香バラ」を育てているの？

A 町内で年々増えている「遊休農地（使われなくなった農地）」を有効活用するためです。大多喜町の美しい自然の中で、観光で訪れた方々にも摘み取り体験などを楽しんでいただける、新たな魅力あふれるスポットづくりを目指しています。



豊華



紫枝



唐華

生産者の想いとこだわり

澄んだ空気と絶景の中で育つ、 安心のバラ

大多喜町小田代地区の高台に広がる、約33アールの食香バラ畑。見晴らしが良く、空気がきれいに澄み渡るこの場所だからこそ、生そのままでも安心して口にできる高品質なバラが育ちます。

●害虫との知恵比べ！

無農薬栽培のリアル

食香バラは病気には比較的強いものの、完全無農薬で育てるため「害虫」との戦いは避けられません。花にはアザミウマ類やコガネムシ、葉や茎にはカイガラムシ、根にはコガネムシの幼虫など、様々な虫がやっけてきます。

それでも「皆さまに安心して食べていただきたい」という強い想いから農薬は一切使わず、害虫が発生しづらい環境づくりなど、自然と共存する対策を日々模索しながら大切に育てています。

●香りのピークを逃さない

「朝摘み」の魔法

食香バラの豊かな香りが一番強いのは、実は「蕾（つぼみ）」の時期。花が開くにつれて、香りは少しずつ薄れてしまいます。

そのため、収穫は蕾が開き始める前の「朝5時〜6時」が勝負！朝露に濡れた早朝の畑には、思わず深呼吸したくなる



ような、濃厚で甘い香りが満ち溢れています。

広がる食香バラの楽しみ方

町内では、食香バラの魅力を活かした美味しい商品が續々と誕生しています。ぜひ、特別なおいしさを見つけてみませんか？

●おすすめ商品ピックアップ

・山里のジェラテリア山猫(ジェラート)

食香バラの華やかな香りを、ひんやり冷たいジェラートに閉じ込めました。口の中でとろける甘さと香りのハーモニーは絶品です！



▲大多喜ローズ&リンゴゼル

・寺ノ下 Cafe COCORO(スコーン)
サクツとした食感のスコーンに、バラの風味がふんわりと香りまします。優雅なティータイムのお供にぴったりの、心温まる一品です。



▲大多喜ローズスコーン

令和7年度において町内外の約20の個人・企業様に食香バラを試験的に無償提供し、新たな試作品づくりや活用方法のアイデアを模索していただいています。これからどんな新しい「バラメニュー」が誕生するのか、どうぞご期待ください！

大多喜町の澄んだ空気と生産者の深い愛情によって育まれた「食香バラ」。遊休農地を活用したこの新たな取り組みは、町に美しい風景と芳醇な香りをもたらし、私たちの五感を優しく刺激してくれます。

ジェラートやスコーンとして味わうもよし、初夏の風に吹かれながら摘み取り体験に参加するもよし。楽しみ方は色々です。

見て、香って、味わって。大多喜町を彩る新しい特産品を、ぜひ皆さんの日常に取り入れてみませんか？

Information

摘み取り体験&ワークショップ開催決定！

「わくわくカンパニー大多喜」による、食香バラの摘み取り体験やワークショップを計画しています。ご自身の手で、一番香りの良いバラを摘み取ってみませんか？

今年の春は、大多喜町の美しい自然とバラの香りに癒やされてみませんか？
見頃・収穫時期：4月下旬～5月末 栽培地：大多喜町小田代地区

- ・開始日：5月11日～(予定)
 - ・参加方法：予約制(どなたでもご参加いただけます！)
 - ※予約方法などの詳細についてはホームページをご確認ください。
- 問合せ わくわくカンパニー大多喜 ☎64-6720



▲わくわくカンパニー大多喜HPはこちら

食香バラの花は「養老溪谷観光センター山の駅 喜楽里」、「山里のジェラテリア 山猫」にて販売しています。
※食香バラの利活用や取扱いなどにご興味がある方、詳しくは農林課までお問合せください。

問合せ 農林課 ☎82-2535

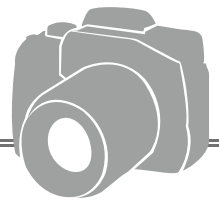

「大多喜ッズ」 & 「おにぎりのための運動会」 開催！ 春の大多喜町が笑顔でいっぱい

春のやわらかな陽気に包まれた3月28日、大多喜町の子ども向けイベント「大多喜ッズ」を開催しました。

当日は曇り空の合間に時折日差しが差し込む絶好のコンディションのもと、多くの来場者でにぎわいました。会場では、ダンスパフォーマンスや体験ブースなど多彩な企画が実施され、ステージ発表では、会場全体が一体となり保護者や来場者からの温かい拍手で包まれました。

また、ワークショップやものづくり体験には多くの親子が参加し、飲食ブースも終日行列ができるなど、大盛況の一日となりました。



さらに同日、房総国際芸術祭のプレイベントとして「おにぎりのための運動会」も開催され、こちらも多くの来場者でにぎわいました。

来場者が両イベントを行き来しながら楽しむ様子も見られ、多くの賑わいが創出された一日でした。本イベントは、「笑顔があふれる場づくり」と「地域のつながりの創出」を目的として開催しており、今回も多くの笑顔に出会うことができました。

ご来場いただいた皆さま、ご協力いただいた関係者の皆さまに、心より感謝申し上げます。今後も大多喜町では、子どもたちの笑顔と成長を支える取り組みを進めてまいります。

世代を超えて白熱！ 第52回町民卓球大会を開催

3月29日(日)、大多喜中学校体育館にて「第52回町民卓球大会」が開催されました。

本大会は、町民のスポーツ振興と技術向上、そして参加者同士の親睦を図ることを目的に、大多喜町スポーツ協会の主催(運営:同協会卓球部)により実施されました。

今大会には、中学生の部・一般の部を合わせ、計40名の卓球愛好家が集結。会場では、日頃の練習の成果を発揮しようと、一球ごとに熱のこもったラリーが繰り広げられました。年齢や経験を超えてコートで交流し、互いの健闘を称え合う姿が多く見られ、大会は大盛況のうちに幕を閉じました。



消防活動に尽力

第76回千葉県消防大会が3月17日、千葉市青葉の森公園文化ホールで開催されました。永年にわたり消防団員として消防活動に尽力し、地域消防団の充実、発展に貢献された功績が認められ、本町から4名の団員が表彰されました。



千葉県消防協会長表彰
特別功労章
団長
須金 昭夫 さん



千葉県知事表彰
特別功労章
副団長
正木 啓之 さん



日本消防協会長表彰
功績章
副団長
若松 正光 さん



日本消防協会長表彰
精績章
第1分団分団長
工藤 真 さん

※階級は3月17日時点

新たに「地域おこし協力隊」6名を委嘱！ ～地域活性化の新たな担い手として活動します～



(左から) 大谷さん、平林町長、廣瀬さん、武村さん



(左から) 小原さん、目取真さん、平林町長、菊池さん

4月1日付で、新たに6名の地域おこし協力隊を委嘱しました。
町が直接任用する「任用型」と、民間事業者が雇用する「受入団体委託型」の隊員が着任しました。
それぞれのスキルや経験を活かし、地域の課題解決や魅力発信に取り組みます。
任期は最長3年間です。地域の皆さまの温かい応援をお願いします。

氏名	形態	所属・主な活動内容
武村 陽史	任用	【農林課】有害獣対策
大谷 瞭介	委託	【株式会社JiFグローバルビレッジ大多喜CAMPUS】 地産地消クラフトフード開発・発信で移住・関係人口拡大
小原 雅晴 目取真 乙矢 菊池 美咲	委託	【株式会社JPFagri】農業振興・健康増進・スポーツ振興を通じた 地域活性化
廣瀬 俊大	委託	【とんかつ亭 有家】将来的な事業継承で地域経済に寄与

第8回大多喜町動画コンテストの受賞作品が決定しました！

令和7年11月4日から令和8年1月9日に募集を行いました「第8回大多喜町動画コンテスト」の受賞作品が決定しました。

大多喜町公式Instagram内で「第8回大多喜町動画コンテスト」の受賞作品の紹介をしておりますので、ぜひご覧ください。

第7回以前の受賞作品は町HPやYouTube、Instagramで公開しています。

? 大多喜町動画コンテストとは？

町では、動画の製作や視聴を通じて、町外の方には資源豊かな大多喜町を知るきっかけに、町民の方には町への郷土愛と誇りが深まることを目的にコンテストを開催しています。

大多喜町動画コンテストが4年目となる今年度からInstagramでの開催に変更となりました。

大多喜町公式Instagramはこちらから▶



@OTAKITOWN.OFFICIAL

問合せ 商工観光課 観光係 ☎ 82-2176

5月31日(日)はごみゼロ運動の日です

町内の環境美化を目的としたごみゼロ運動を5月31日(日)に実施いたします。

町ではごみゼロ運動にご協力いただける各地区、各団体など皆さまへ収集袋を配布しますので、役場生活環境課へご連絡ください。

ごみの無いきれいで清潔なまちづくりのために、皆さまのご協力をお願いします。

また、5月31日に限らず環境美化活動をご希望される場合には、生活環境課にご連絡いただければ、ごみ袋の配布や集めたごみの収集などでお手伝いさせていただきますので、お気軽にお問い合わせください。

問合せ 生活環境課 環境係 ☎ 62-5111



全国瞬時警報システム（Jアラート）の全国一斉情報伝達試験実施について

町防災行政無線などを使用した、全国一斉情報伝達試験が以下のとおり実施されます。

この試験は、総務省消防庁が地震・津波などの災害時に備え、全国瞬時警報システム（Jアラート*）を用いて行う、全国一斉の情報伝達試験です。

■ 日 時 6月3日(水) 午前11時頃

■ 放送場所 町内に設置してある全ての屋外子局・戸別受信機

※大多喜町情報配信システム「おたき通信」にも配信されます。

■ 放送内容 (上りチャイム音)

「これは、Jアラートのテストです。」(3回繰り返し)

「こちらは、ぼうさいおたきです。」

(下りチャイム音)

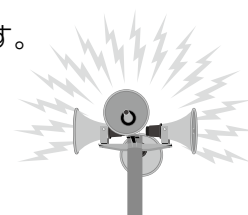

* Jアラートとは、地震・津波や武力攻撃などの緊急情報を、国から人工衛星などを通じて瞬時にお伝えするシステムです。

問合せ 総務課 消防防災係 ☎ 82-2111

未来を見据えたまちづくりの指針「大多喜町第4次総合計画」と「第2次大多喜町人口ビジョン・第3期大多喜町総合戦略」を策定しました



私たちの町がより良い未来を築くために重要な「大多喜町第4次総合計画」と「第2次大多喜町人口ビジョン・第3期大多喜町総合戦略」を策定しました。このたび、広報紙に併せてそれぞれの概要版を配付しています。

総合計画とは？

町の将来像を描くための基本的な指針です。地域の特性を活かし、住民が安心して暮らせる環境を整えることを目的としています。産業、環境、教育、福祉など、様々な分野にわたる施策を総合的にまとめています。

人口ビジョンとは？

町の人口動態を分析し、将来的な人口の推移や構成を予測するものです。少子高齢化が進む中で、どのように地域の活力を維持し、次世代に引き継いでいくかを考えるための重要な指針となります。

総合戦略とは？

人口ビジョンを実現するための具体策を示した計画です。人口減少対策や地域産業の活性化などの多岐にわたる施策が、ターゲットごとに区分され盛り込まれています。

それぞれの計画は、私たちの町の未来を形作る重要な指針です。概要版を通じて、町のビジョンや施策をご理解いただき、共に考えるきっかけとなれば幸いです。全体の計画は町のホームページに掲載するほか、役場の町政資料コーナーでも閲覧できます。

(総合計画)

<https://www.town.otaki.chiba.jp/soshiki/kikaku/1/1/3/1/1/2787.htm>



(総合戦略)

<https://www.town.otaki.chiba.jp/soshiki/kikaku/1/1/3/2/2789.html>



問合せ 企画課 企画政策係 ☎ 82-2112

令和8年第1回夷隅郡市広域市町村圏事務組合 議会定例会会議結果

2月16日に第1回定例会が開会されました。提出された8議案は、すべて原案のとおり可決、承認されました。

会議結果は、組合ホームページをご覧ください。

夷隅郡市広域市町村圏事務組合 ☎ 0470-86-6600

HP <https://www.isumi-kouiki.com/gikai/>



令和8年経済センサスー活動調査を実施します

総務省・経済産業省・千葉県・市町村では、令和8年6月1日現在で、「令和8年経済センサスー活動調査」を実施します。この調査は、全国すべての事業所および企業が対象で、経済活動の状況を全国的・地域別に明らかにすることを目的とし実施されます。

回答方法は、インターネットまたは紙の調査票で回答が可能です。5月に都道府県知事が任命した調査員がお伺いして直接配布するか、過去に回答をいただいた事業所には国が郵送します。調査員がお伺いする場合は、必ず「調査員証」を身に付けていますので、安心してご回答ください。

皆さまの調査へのご理解・ご協力をお願いします。



全国すべての事業所・企業が対象です。

経済センサス 活動調査

経済の国勢調査

令和8年6月1日

4月～5月にかけて調査票をお届けします。

回答はインターネットが
おすすめです。



本調査は統計法に基づき厳格な調査で、厳正に回答する義務があります。ご回答いただいた内容は統計作業の資料以外（税の資料など）には、絶対に使用しません。



<https://www.e-census2026.go.jp/>

経済センサス2026

検索



SUSTAINABLE GOALS 持続可能な開発目標 (SDGs) 経済活動の持続可能な発展に貢献します。

総務省・経済産業省・千葉県・市町村からのお知らせです。

総務省・経済産業省・千葉県・大多喜町 問合せ 企画課 企画政策係 ☎82-2112(内線 224)

自動車税の納付期限は6月1日までです

5月は軽自動車税の納付月です。6月1日(月)期限内に納めましょう。

納付書で納付される方は、役場、金融機関、郵便局、コンビニエンスストア、スマートフォンアプリなどで納税をお願いします。

口座振替をご利用の方は、6月1日(月)に引き落としとなりますので、口座の残高をご確認いただき、資金不足にならないようお願いいたします。

問合せ 税務住民課 収納対策係 ☎82-2122

また、自動車税(県税)の納期限も6月1日(月)です。5月1日頃に自動車税事務所から納税通知書が送付されますので、最寄りの金融機関やコンビニエンスストア、スマートフォンアプリなどで納期限までに納めましょう。

詳しくは納税通知書に同封のしおりをご覧ください。

問合せ 自動車税事務所 ☎043-243-2721

県税務課 ☎043-223-2117

茂原県税事務所 ☎0475-22-1721

茂原県税事務所大多喜支所 ☎82-2214

新生活をもっと便利に。

マイナンバーカードで「暮らしのアップデート」を始めませんか？

新生活もひと段落し、様々な手続き等を見直し始めるタイミング。そこで、マイナンバーカードをまだ持っていない方、持っていても活用方法が分からない方へ、日々の暮らしがより便利になる活用方法をご紹介します。

窓口に行かなくても大丈夫！「コンビニ交付」

マイナンバーカードがあれば、コンビニ交付（住民票・印鑑登録証明書・所得証明書）が利用可能です。連休明けの混雑もなく、6：30～23：00（メンテナンス時を除く）の間でいつでも取得することができます。

※ご利用にあたり4桁の暗証番号が必要です。暗証番号が分からない場合、役場本庁にて再設定ができます。（本人がマイナンバーカードを持って来庁してください。所要時間は10分～15分ほどです。）

健康管理をデジタル化！？「マイナ保険証」

マイナポータルと連携することで、健康保険証としてだけでなく、過去の薬剤情報や特定健診結果がいつでも確認可能。医師との情報共有もでき、より安全な医療を受けることができます。

暮らしを便利に「デジタル身分証」と「オンライン申請」

マイナンバーカードの機能をスマホに追加することで、スマホだけで本人確認が可能に。また、確定申告（e-Tax）や子育て・介護に関する申請、引っ越しに関する手続きもオンラインで行うことができます。

マイナンバーカードの時間外窓口について

5月の時間外窓口は以下の通りです。予約制となっておりますので、希望される方は税務住民課住民係までご連絡ください。

また、役場本庁では平日は予約なしでマイナンバーカードの申請・受取り・更新などの手続きができます。出張所においてもマイナンバーカードの申請を受け付けておりますので、ご利用ください。

マイナンバーカードは、申請から受取りまで通常1ヶ月ほどかかります。

作成を希望される方はお早めの手続きをお願いいたします。



時間外窓口 ※予約制

開設日	受付時間
5月10日(日)	9：00～12：00

予約・問合せ 税務住民課 住民係 ☎ 82 - 2114

情報公開制度・個人情報保護制度

令和7年度における町の情報公開制度および個人情報保護制度の運用状況を公表します。

■ 情報公開制度の運用状況

情報公開条例に基づく、昨年度の公開請求は1件でした。
請求に対する処分の決定については以下のとおりです。
部分公開 1件

■ 個人情報保護制度の運用状況

個人情報保護条例に基づく、開示請求などはありませんでした。



問合せ 総務課 文書広報係 ☎ 82 - 2111 (内線 215)

補助制度があります

令和8年度特産品開発支援事業募集のご案内

町では、町民または町内で事業を営んでいる者が主体となり、町の地域資源を活用して製造された商品であって、町の魅力の発信につながるものを開発することで経済の持続的存立、発展およびふるさと納税の返礼品の拡充を目的とした特産品開発支援事業の募集を行います。

採択された事業は、予算の範囲内で町から1事業者あたり対象経費の8割以内で50万円を限度とし採択対象者へ配分して補助をします。

●特産品開発支援事業の対象と内容

1 対象者

町内に住所を有する者または町内に事業所を有し、特産品づくりに取組む企業および団体並びに個人で特産品の開発、改良、販売等を継続して行うことができると認められているもの。

2 補助金対象事業の要件

(次のいずれにも該当するものとします)

- (1) 特産品を新たに開発し、または既存特産品を改良し量産化する事業であること。
- (2) 補助金の交付を受けて開発した特産品を、大多喜町ふるさとづくり寄附金の返礼品として登録すること。
- (3) 大多喜町を町内外に広くPRできる事業であること。
- (4) 許認可が必要な事業においては、許認可を受けていること。
- (5) 地域の風紀を著しく害する事業でないこと。
- (6) 1会計年度内で実施する事業であること。

3 補助金の対象となる経費は事業の実施のために係る次の経費です。

- (1) 事業実施のために依頼した指導者および講師等への謝礼に係る経費
- (2) 事業実施のための研修および調査による旅費、指導者および講師を招へいするための旅費
- (3) 原材料および副資材、加工に使用する器具、パッケージ用資材等商品の開発に認められる費用
- (4) チラシ、パンフレット、包装紙、商品説明等の印刷費
- (5) 郵送料、宅配料等の通信運搬費
- (6) 広告料、折込料等の広告宣伝費
- (7) 品質検査、栄養成分の分析等の手数料
- (8) 加工、パッケージ・ラベル等のデザイン委託料、マーケティングおよびブランディングのための外部委託料
- (9) 加工施設使用料、試作に必要な機械器具等のリース費用および試食会場等の借上料
- (10) 商品化のために必要となる50万円以下の機器購入費(凡用性の高い機器購入を除く。総事業費の1/2以下の額とする。)
- (11) 産業財産権(特許、実用新案、意匠および商標)を得るための費用

●応募方法

募集要項をご参照のうえ、指定の企画提案書に関係書類を添付し、役場商工観光課まで持参、または郵送で提出してください。募集要項、企画提案書などは、役場(大多喜駅前観光本陣)窓口または町ホームページから取得することができます。

※応募される事業者は、事前に商工観光課へご相談ください。

●応募期間

5月1日(金)から5月23日(土)まで

(郵送の場合は5月23日必着)

●審査方法

第1次審査(書面審査)を行い、第1次を合格した事業者は、第2次審査(6月中旬予定)に大多喜町役場で提案された事業の説明(プレゼンテーション)をしていただきます。その後、採択事業を決定します。

応募・問合せ

商工観光課 商工労政係

☎ 82-2176

E-mail rousei@town.otaki.lg.jp

(〒298-0216 大多喜町大多喜270番地1)



募集要項、
企画提案書は
町ホームページから
ダウンロードで
きます!

大多喜町起業創業支援事業補助金のご案内

町では、大多喜町内において、新たに事業を起こす方を対象に、事業所の増改築費等の経費に対して補助金を交付します。

詳細につきましては、商工観光課へご連絡ください。

問合せ 商工観光課 商工労政係 ☎ 82-2176



林野火災に注意！

林野火災注意報・警報の運用開始について

令和7年2月26日に発生した岩手県大船渡市の大規模な山火事（林野火災）を受け、林野火災を予防することを目的に火災予防条例の改正が行われました。

林野火災の予防上危険な気象状況となった場合、段階に応じて林野火災注意報や林野火災警報を発令するものです。

また、火災予防条例第45条の「火災とまぎらわしい煙又は火災を発するおそれのある行為」の届出対象に「たき火」を追加しました。**林野火災の発生原因の大半は、「たき火」や「火入れ」といった人為的なものであることから、屋外での焼却行為の把握を目的にたき火を届出対象としたものです。**

なお、林野火災注意報・警報が発令された場合は、速やかに焼却行為を中止していただくようお願いいたします。

林野火災注意報の発令

気象状況が林野火災の予防上注意を要するときに「林野火災注意報」が発令されます。その際は、火の使用の制限に従うよう努めなければなりません。

林野火災警報の発令

気象状況が林野火災の発生の危険性が高いときに「林野火災警報」が発令されます。その際は、火の使用の制限に従わなければなりません。

発令時における火の使用の制限

- 山林、原野などにおいて火入れをしないこと
- 煙火（花火）を消費しないこと
- 火遊び又はたき火をしないこと
- 屋外において、可燃物の付近で喫煙をしないこと
- 山林、原野などにおいて喫煙をしないこと
- 残り火（たばこの吸い殻を含む）を始末すること



林野火災注意報・警報の発令時における「火の使用の制限」に従わなかった場合

林野火災注意報は、警報発令の前段階に位置付けられ、罰則を伴わない「努力義務」を課すものです。一方で林野火災警報は、「火の使用の制限」に従わないなど、違反した者に対して30万円以下の罰金又は拘留に処することが消防法で定められています。

問合せ 夷隅郡市広域市町村圏事務組合消防本部 予防課 ☎ 80-0132

令和8年度の総予算額は92億3,181万円

前年度に比べて3.9%増加しました。

本町では、令和8年度から令和17年度までの10年間のまちづくりの指針として「大多喜町第4次総合計画」を策定し、将来像を「みんなでつくる持続可能な住みやすいまち 大多喜」と掲げ、誰もが「住み続けたい・住んでよかった・住んでみたい」と思える大多喜町の実現を目指します。併せて、「第3期大多喜町まち・ひと・しごと創生総合戦略」を策定し、人口減少対策などに取り組んでまいります。令和8年度は両計画の初年度として、将来を見据えた各施策実現のための事業予算を中心に予算を編成いたしました。

一般会計予算の総額は、道路、農地の災害復旧工事、中学校屋内運動場や中央公民館の空調設備工事、防災行政無線更新事業などの完了により減額となったものの、ごみ処理広域化に向けた中継施設整備に係る調査、海洋センター体育館の空調設備整備のほか、いすみ鉄道の復旧工事に対する支援など、対前年比322,000千円増の6,817,000千円で過去最大となりました。

令和8年度一般会計主要事業

事業名	予算額	事業名	予算額
総務費		農林水産業費	
地域おこし協力隊事業	1億2,168万円	産地育成事業	980万円
ふるさと納税事業	7,974万円	商工費	
地域通貨事業	4億5,265万円	商業振興事業	994万円
いすみ鉄道対策事業	1億8,128万円	観光振興事業	2,718万円
民生費		観光施設整備事業	8,363万円
障害者福祉事業	3億4,052万円	観光推進広域連携事業	561万円
国民健康保険特別会計繰出金	9,183万円	土木費	
高齢者在宅生活支援事業	1,375万円	地籍調査事業	1億2,715万円
介護保険特別会計繰出金	1億8,855万円	町道維持管理事業	2,629万円
療養給付事業	1億4,952万円	町道改良事業	1億2,011万円
後期高齢者医療特別会計繰出金	4,089万円	橋梁長寿命化事業	1億1,938万円
子ども医療対策事業	2,940万円	定住化対策住宅助成事業	1,000万円
保育園管理運営事業	1億5,205万円	消防費	
衛生費		常備消防負担事業	2億6,427万円
医療体制整備事業	1億1,718万円	消防団運営事業	4,260万円
予防接種事業	2,083万円	教育費	
こども家庭センター運営事業	1,212万円	小学校教育振興事業	3,248万円
環境センター運営事業	1億9,169万円	中学校教育振興事業	2,992万円
上水道運営事業	6,488万円	海洋センター管理運営事業	1億3,295万円
ごみ処理広域化事業	4,351万円	アーバンスポーツ施設整備・運営事業	7,284万円
農林水産業費		学校給食センター管理運営事業	9,703万円
土地改良関係団体事業	6,711万円	災害復旧費	
多面的機能支払交付金事業	2,844万円	農業施設災害復旧事業	6,287万円
有害鳥獣駆除対策事業	5,959万円	河川災害復旧事業	2,862万円

※予算額の表記は千円以下を切り捨てています。

一般会計

【予算額 68億1,700万円 前年度比5.0%増】

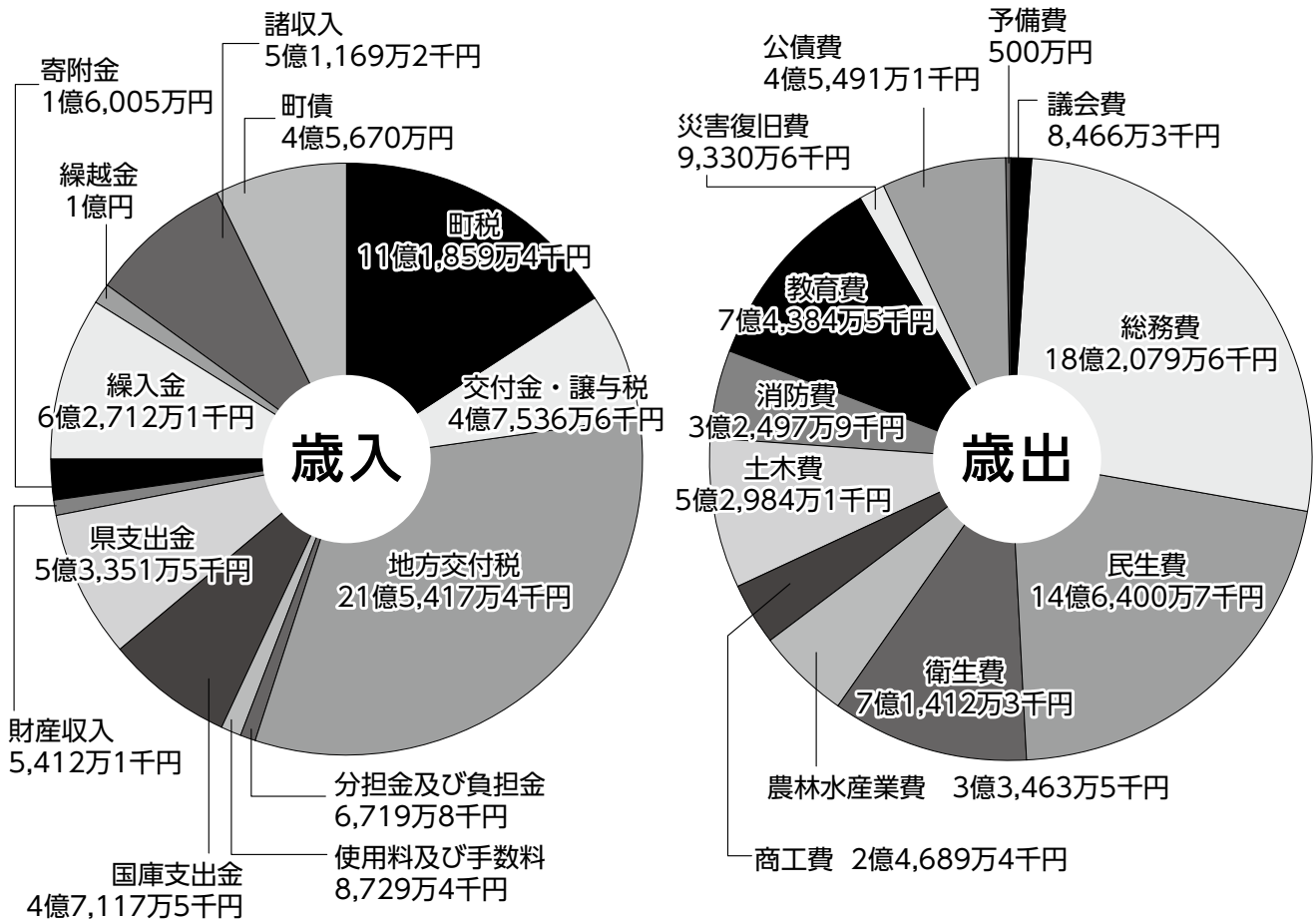

特別会計

会計名	予算額	前年度比
鉄道経営対策事業基金	27万5千円	511%増
国民健康保険	10億6,819万5千円	0.50%減
後期高齢者医療	1億9,696万3千円	19.38%増
介護保険	11億4,938万2千円	0.2%減

みんなの年金

国民年金保険料学生納付特例の申請について

20歳以上の方は、学生も国民年金に加入しなければなりません。

しかし、学生ご本人の前年所得が一定額以下の場合、国民年金保険料の納付が猶予される「学生納付特例制度」があります。

■ 承認期間 4月から翌年3月の1年間

■ 対象になる方 大学(大学院)、短大、高等学校、高等専門学校、専修学校、各種学校(学校教育法で規定されている修業年限が1年以上の課程のある学校)に在籍する学生等で、ご本人の前年所得が下記で計算した金額以下の方または失業等の理由がある方です。

<前年所得のめやす> 128万円 + {扶養親族等の数 × 38万円} + 社会保険料控除等

提出先は住民登録をしている市区町村の国民年金窓口です。手続きには学生証(コピー可)または在学証明書(原本)が必要です。お持ち下さい。

問合せ

税務住民課 保険年金係 ☎ 82-2122
(内線 250、251)
千葉年金事務所 ☎ 043-242-6320

肩関節に特化した整形外科専門外来の開設について

令和8年4月から、いすみ医療センターでは、肩関節に特化した整形外科(千葉大学)専門外来を開設します。肩の痛みでお悩みの方に対し、専門医が丁寧に診察し、適切な検査・診断を行います。まずは、お気軽にご相談ください。

■ 診察日 毎月第1金曜日

■ 受付時間 午前8時30分から午前11時、午後1時30分～午後3時30分

問合せ いすみ医療センター ☎ 86-2311



危険物取扱者試験受験者講習会の開催について(ご案内)

■ 日時 令和8年5月15日(金) 9時30分～16時45分(受付9時～)

■ 場所 茂原市東部台文化会館(茂原市東部台1丁目7-15)

■ 対象者 乙種第4類の取得を目指している方、または、危険物関係法令等を学ぼうとしている方

■ 受講料 4,070円/当日現金支払(テキスト代別)

■ 申込方法 当日受付(事前申込不要)

■ テキスト (1) 危険物取扱必携「法令編」 1,540円
(2) 危険物取扱必携「実務編」 1,540円
(3) 例題集「乙種第4類」 1,870円

※テキストは消防本部で販売しています。また、当日、会場で購入できます。

問合せ 夷隅郡市広域市町村圏事務組合消防本部 予防課 ☎ 80-0132

地域包括支援センター だより

No.196

「からだいきいき塾」 参加者募集のお知らせ

地域包括支援センターでは、介護予防教室「からだいきいき塾」を6月より開講します。この教室は自体重を使ったストレッチや個人の体力に合わせた筋力トレーニングを主とした健康づくりと介護予防を目的とした運動教室です。

筋肉は、高齢でも鍛えれば強く太くなりますし、ストレッチは転んだ際の大怪我を防ぐ効果があります。健康運動指導士の指導のもと、無理なく楽しく運動をして、健康づくりをスタートしてみませんか？参加を希望される方や興味のある方は担当までご連絡ください。

■ 募集要項

対象 65歳以上の方で以前参加したことのない方
定員 先着20名
会場 大多喜町役場 保健センター
期間 6月3日から11月25日の約半年間
毎週水曜日の午後開催
費用 1カ月500円



教室の様子



健康運動指導士による指導

問合せ 大多喜町地域包括支援センター
健康福祉課 介護保険係 ☎82-2162

「大人の脳トレ教室」 参加者募集のお知らせ

地域包括支援センターでは、介護予防事業である「大人の脳トレ教室」を6月より開講します。

この教室は「認知症予防」を目的として、簡単な読み書き・計算をすることで、記憶等を司る脳の前頭前野を活性化させます。

教室は毎週金曜日の午前中に開催し、参加者は簡単な30分程度の学習と、学習をサポートするボランティアによるレクリエーションを楽しみます。

参加を希望される方や興味のある方は担当までご連絡ください。

■ 募集要項

対象 65歳以上の方で以前参加したことのない方
定員 先着20名
会場 大多喜町役場 保健センター
期間 6月5日から11月27日の約半年間
毎週金曜日の午前開催
費用 1カ月500円 (毎週の教材費を含みます)

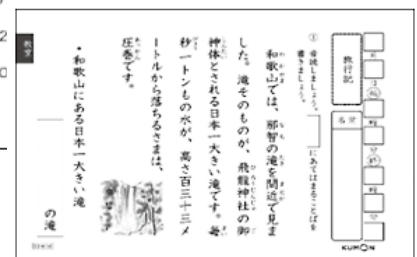

教室で使用する教材(見本)

問合せ 大多喜町地域包括支援センター
健康福祉課 介護保険係 ☎82-2162

健康づくり講演会を開催しました

3月7日(土)大多喜町中央公民館 研修室にて、むなかたクリニック腎臓専門医の渡邊喜彦先生、管理栄養士の鹿野稚奈先生、看護師長の本間久美子先生をお迎えし、「大切な腎臓を守るために」をテーマに腎臓病予防教室を開催しました。

医師からは慢性腎臓病と生活習慣の深い関わりや予防のポイントについて、管理栄養士からは無理せず続けられる食事の工夫について教えていただきました。

参加者からは、「改めて健康診断の大切さを知った」「腎臓は悪化するまで症状が出ないことが分かった」「食事を減らしすぎないこと、減塩は我慢せず工夫することがいいと学んだ」などの感想が聞かれました。

さらに、当日は大多喜町健康・食育サポーターの皆さまのご協力をいただき、栄養ブースを設置しました。味噌汁の塩分測定、野菜 350g チャレンジ、カップ麺の塩分量・脂質量の展示を行い、実際に目で見て体感していただきました。

腎臓は一度機能が失われると回復が難しい臓器です。「まだ大丈夫」と思わず、日々の食事や生活習慣を見直すきっかけにしてみませんか？



▲講師の渡邊先生



▲〇×クイズを交え楽しく学びました(会場の様子)



▲「野菜 350g チャレンジ」
1日分の野菜はこれくらい♪



▲「カップ麺の展示」塩分・脂質の多さに驚く方がたくさんいました。

夷隅保健所からのお知らせ ～望まない受動喫煙をなくしましょう～

たばこから直接立ちのぼる煙は、喫煙者が直接吸い込む煙の数倍有害物質が含まれています。「受動喫煙」とは、たばこから立ちのぼる煙や、喫煙者が吐き出す煙などに周囲の人がさらされることです。加熱式たばこも受動喫煙の原因になります。

そのため、学校や医療機関は原則敷地内禁煙、飲食店は原則屋内禁煙です。

法律に基づき、20歳未満の人は、大人と一緒にでも、これらの標識がある場所には入れません。



喫煙される方は、できるだけ周囲に人がいない場所で喫煙する、子どもや患者が集まる場所では特に喫煙を控えるなど、周りの方へのご配慮をお願いします。

問合せ 千葉県夷隅保健所(夷隅健康福祉センター) 地域保健福祉課
〒299-5235 勝浦市出水 1224 ☎0470-73-0145



千葉県ホームページ
「たばこ対策について」

ぼくの夢・わたしの夢

大多喜小学校

5年
十河 武蔵 さん



ぼくの夢は、サッカー選手になることです。理由は、小さいころ見た試合に出ていた選手が、すごくカッコよくて、ぼくもそうなりたいたったからです。

5年
三上 陽葵 さん



わたしの夢は、みんなにかわいいと言ってもらえるデザイナーです。なぜなら、かわいい物やきれいな物が大好きで、考えた物をみんなに見てほしいからです。

大多喜町教育委員について

教育委員に田中憲生氏、嶋野 翔氏が就任されました。
また本年度の委員構成は、次のとおりとなります。

教育長	佐久間 靖夫	教育委員	中村 俊夫
教育長職務代理者	佐川 桂子	教育委員	田中 憲生
		教育委員	嶋野 翔

千葉県LINE公式アカウントで 県政情報をもっと身近に



友だち登録&受信設定で、県からの生活に役立つ情報を見逃さずにキャッチすることができます(登録は二次元コードから)

3タブ21項目の機能があなたの生活を便利にサポート!



情報を受け取るには必ず受信設定を行ってください。

✓ 選んだ市町村の災害情報が即時に受け取れます!



✓ 子育て応援電子版チーパスもここから!



✓ ほしい情報だけを選んで受け取れます!



問合せ 千葉県総合企画部報道広報課 ☎043-223-2241

令和8年度 育児サポーター講習会のお知らせ

日頃より、地域の子育て支援にご理解とご協力をいただきありがとうございます。現在おおたきファミリーサポート事業では、サポーターとして約10名の方が地域で活躍されています。ファミサポの利用も少しずつ増えており、子育てを支える仲間を募集しています。はじめての方でも安心して参加できる講習会を開催します。ぜひお気軽にご参加ください。

■ 講習日程

【ファミリーサポーター講習】

日 程	時 間	内 容
6月23日(火)	9:30～16:30(昼休憩1時間)	ガイダンス・保育講習
7月3日(金)	9:30～12:30	安全講習

【緊急サポーター講習(病児の預かりなど)】

日 程	時 間	内 容
7月22日(水)	9:30～16:30(昼休憩1時間)	ガイダンス
7月30日(木)	9:30～16:30(昼休憩1時間)	保育講習
8月10日(月)	9:30～16:30(昼休憩1時間)	看護講習
8月21日(金)	9:30～16:30(昼休憩1時間)	安全講習

※上記日程で都合が付かない場合でも近隣市町村で講習を行っている場合がありますので、ご連絡ください。

■ 会 場 大多喜町役場 本庁舎 (第3会議室)

■ 対 象 20歳以上で、育児サポーターとしての活動に興味のある方
保育士や看護師等の資格をお持ちの方は講習の免除がある場合がありますので、センターにお問い合わせください。

■ 内 容 事業の説明、安全講習、子どもの世話や遊び方など

■ 参加費 無料



申込み・問合せ おおたきファミリーサポートセンター ☎ 048-297-2903
または 健康福祉課 保健予防係までご連絡ください。

地域の子育てを、みんなでやさしく支えていきましょう。皆さまのご参加をお待ちしております。

子どもの眠りを育てる“夜の過ごし方”のヒント

「寝る直前までゲームをしている」「布団に入ってもスマートフォンを見ている」「遅く寝るのが習慣化している」——そんなお子さんの様子に心当たりはありませんか。

現代の子どもたちにとって、スマートフォンやタブレットは身近なデジタル機器ですが、使い方によっては睡眠の質、心身の成長に大きく影響することがあります。

今回のけんこうコラムでは、スマートフォン・ゲームと睡眠の関係、そして大人が出来る工夫についてご紹介します。

① なぜ“寝る前のスマホ”がよくないのか

- ・スマートフォンやタブレットの光（ブルーライト）が脳を覚醒させる
- ・「もう少しだけ」と使用時間が長引きやすい
- ・刺激の強いコンテンツで脳が休まらない

結果



- ・寝つきが悪くなる
- ・睡眠の質が低下する
- ・朝起きられない

② 子どもの睡眠が乱れるとどうなる？

- ・成長ホルモンの分泌に影響
- ・集中力の低下、イライラしやすくなる
- ・食欲や生活リズムの乱れ

ポイント



「睡眠不足＝ただ眠いだけ」ではなく、心と体の成長に影響する

③ よくある“悪循環”

- 1) 夜ふかし（スマートフォンやゲーム）
- 2) 朝起きられない
- 3) 日中ぼーっとする
- 4) 夜眠れない

結果



大人が気づかいうちに習慣化、深刻化してしまう

④ 大人が出来る3つの工夫

- 1) “やめなさい”ではなくルールを一緒に決める
 - ・使用時間（何時までに終わるか）を話し合う
 - ・年齢に応じた時間設定
- 2) 寝る前の“切り替え時間”をつくる
 - ・就寝30分前は画面オフ
 - ・読書や会話など落ち着く時間に
- 3) 大人も一緒に見直す
 - ・大人も一緒に取り組むことで説得力を上げる
 - ・家庭全体の習慣として整え、みんなで健康に



まとめ

スマホやゲームは今や多くの子どもたちにとって生活の一部とも言えるでしょう。だからこそ、無理に遠ざけるのではなく、上手な関わり方を見つけることが大切です。質の良い睡眠は、子どもの成長を支える大切な土台です。まずは家庭の中で、出来ることから見直してみたいかがでしょうか。



けんこうカレンダー

健康事業の予定をお知らせします。

申込み・問合せ
健康福祉課 保健予防係
☎82-2168
(内線263~265)

子どもの事業

行事名	日時 ☆…受付時間	場所	対象者
乳幼児相談	5/7	保健センター	乳幼児とその保護者(対象月の令和7年5月、9月、12月、令和8年2月、3月生まれの方には個別に通知します)
	6/10		
1歳6か月児健診	5/21	保健センター	乳幼児とその保護者(対象月の令和7年6月、8月、9月、10月、令和8年1月生まれの方には個別に通知します)
3歳児健診			
おひさまキッズ	5/19	保健センター	令和6年8月1日~令和6年10月31日生まれの方 令和4年9月1日~令和4年11月30日生まれの方
	6/16		
			成長発達で心配のある乳幼児とその保護者

子どもの預かり、送迎

問合せ	<p>おおたきファミリーサポートセンターホームページで利用登録後、電話でお申し込みください。 電話：048-297-2903 受付時間：7:00~20:00(土日祝日可) ※育児サポーターの募集も行っています。</p>	<p>おおたきファミリーサポートセンターHP</p>
-----	---	----------------------------

こころの健康相談

相談方法	連絡先
電話相談	0800-800-5077 (フリーダイヤル) 24時間対応します
窓口相談	特定非営利活動法人ひなたぼっこ (いずみ市大原 10033-1) ※窓口相談を希望される場合も、まずはお電話ください。

大人の事業

行事名	日時 ☆…受付時間	場所	対象者
子宮頸がん検診	5/13	大多喜町中央公民館	【子宮頸がん検診】令和8年度で20歳以上の女性 【乳がん検診】令和8年度で30歳以上の女性 【骨粗鬆症予防予防検診】令和8年度で19歳~35歳・40歳・45歳・50歳・55歳・60歳・65歳・70歳の女性 注意：実施日時の予約が必要となります。必ず予約をしてください。
乳がん検診	5/14		
骨粗鬆症予防検診	5/22		
健康診査	5/28	B&G 海洋センター	【健康診査】 *特定健診…令和8年度で40歳~74歳の大多喜町国民健康保険加入者 *後期高齢者健診…検診日現在で75歳以上の後期高齢者医療保険加入者 ※一定の障害があると認定された65歳以上含む *20・30歳代健診…令和8年度で20歳以上40歳未満の方 *健康増進健診…令和8年度で40歳以上の医療保険未加入者 【胸部レントゲン検診】 令和8年度で40歳以上の方 【前立腺がん検診】 令和8年度で50歳以上の男性 【肝炎ウイルス検診】 令和8年度で40歳以上の方で、これまで受診したことのない方 【大腸がん検診】 令和8年度で40歳以上の方 ※令和8年度とは、令和8年4月2日~令和9年4月1日を指します
胸部レントゲン検診	5/29		
前立腺がん検診	5/30		
肝炎ウイルス検診	6/1		
大腸がん検診	6/2		
	6/3		
	6/4		
	6/5		

夷隅保健所 健康相談等日程表

事業名	開催日	受付時間	担当課	備考
DV相談	電話相談(月曜日~金曜日) 面接相談(毎週木曜日)	9:00~17:00	地域保健福祉課	専用電話 ☎73-0801 ※面接は予約制
障害のある人への差別に関する相談	月曜日~金曜日			専用電話 ☎73-4630
精神保健福祉相談	相談日(毎月第3木曜日)			予約制(担当者・精神科医師)
	その他(月曜日~金曜日)			随時
エイズ相談	電話相談(月曜日~金曜日)	13:00~14:00	健康生活支援課	予約制 検査項目:HIV・淋菌・クラミジア・梅毒・B型肝炎・C型肝炎
HIV検査	毎月第2木曜日・第4火曜日(祝日を除く)			検査項目:O-157・赤痢菌・チフス菌
腸内細菌検査	毎月第2・3・4火曜日(祝日、休前日等を除く)			パラチフスA菌・その他細菌

申込み・問合せ 〒299-5235 勝浦市出水1224 夷隅保健所(夷隅健康福祉センター) ☎73-0145 FAX 73-0904

本だな

大多喜図書館天賞文庫だより
☎82-2459



希望者に耳栓を
プレゼントします！

■ 新蔵書

- ・すぐに役立つ要介護認定調査員実践ガイド 徳重 妙子 (著)
- ・赤ちゃんのための補完食レシピ 相川 晴 (著)
- ・いまの科学でいちばん正しい子どもの読書読み方、ハマらせ方 堀田 秀吾 (著)
- ・大関和と鈴木雅の人生 メディアソフト
- ・明治のナイチンゲール大関和物語 田中ひかる (著)
- ・しっぽのカルテ 村山 由佳 (著)
- ・税金で買った本 (5) ずいの (原作)
- ・レッドストーン・建築・インテリア完全マスターガイド 赤石先生 (監修)
- ・鬼滅の刃超読解之書 メディアソフト
- ・デコピンのとくべつないちにち 大谷翔平 (ぶん)

■ CD

- ・井上陽水 GOLDEN BEST 井上 陽水 (歌)
- ・softly with these songs the best of Roberta flack ロバータ・フラック (歌)

■ おしらせ

- ・大多喜高等学校美術部、書道部の素敵な作品を図書館・中央公民館に展示中です。
- ・図書館の本は、老川出張所や西畑出張所(農村コミュニティセンター)でも返却ができます。(午前8時30分から午後5時15分まで)

また、両出張所に図書リサイクルコーナーを設置しましたのでご利用ください。(無償譲渡)



5月のスケジュール

■ 5月おはなし会

未就学児および小学生を対象とした絵本の読み聞かせ

読み手 よみきかせボランティア「読夢の会」
・17日 日曜日 10:30~ 図書館

■ よみきかせっ子

よみきかせっ子は、子どもたち同士での読み聞かせを目指し、月1回開催しています。読み聞かせや読んだ絵本についてのおはなしなどを行います。

毎月第1日曜日 10:00~10:40

※5月は、10日の第2日曜日に開催します。

■ 大多喜町平成史 1冊 2,000円で発売中

本町における平成期のあゆみを記録した「大多喜町平成史」を刊行しました。

約30年にわたる平成時代の出来事を、ナビゲーターの「鏡人(かがみびと)」が分かりやすく解説しています。本誌は大多喜図書館にて閲覧も可能なほか、図書館、観光本陣で販売もしております。

■ 5月の休館日 11日、18日、25日

★ 返却ボックスをブックランドオリブ内に設置

おたきショッピングプラザ内ブックランドオリブ様のご協力により、大多喜図書館の資料を返却できる返却ポストを設置させていただきました。ぜひ、ご利用ください。

★ 読み聞かせボランティア募集中

絵本の読み聞かせに興味をお持ちの方は図書館までご連絡ください。

★ 他の図書館から本を取り寄せられます

当館に所蔵していない本を県内の他の図書館から取り寄せ、貸出することが可能です。ご希望の方はお気軽に職員へお声かけください。

短歌

- 友の山に生ひし筍ほりたてを生のまま食ふ清しき
その香 鈴木 ひろ子
- 「家族葬うけたまわります」のポスターに心の動く
一人居のわれ 永野 雅子
- 宇宙の旅行く人あるとふこのうつつ能登の震災復興
興ならず 本吉 得子
- 宙を舞ふ雪のひとひらひとひらに亡き妻何処とあ
たり見回す 山中 喜七
- 父母の見ざりし世まで永らへて孫子と今年も恵方
巻食ふ 吉野 芳子

大多喜町俳句会では新入会員を募集しています。初心者大歓迎。お問合せは、☎82-3959 鈎柄までお願いいたします。

俳句

- 春なかば藤村の詩口遊む 井守 千鶴子
- お花見に賜りたるやお茶の席 鈎柄 直紀
- うづくまる背筋に春のとどまれり 小泉 多香子
- 学び舎のブランコ揺れて児等を待つ 手島 澄江
- 春近し夕暮れ伸びて一仕事 齋藤 豊彦



おたき文芸



May
さつき
皁月

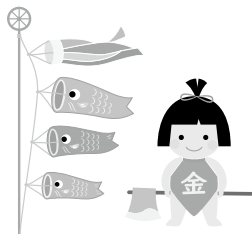

日	曜	行 事	場 所	時 刻	ごみ収集
1	金				(可燃)
②	①				
③	②	憲法記念日			
④	③	みどりの日			
⑤	④	こどもの日			
⑥	⑤	振替休日			(可燃) 特別収集 持込受付9時~12時
7	木	農業委員会総会	役場 第1・2会議室	13:30~	(紙類・衣類)
8	金				(可燃)
⑨	⑥				
⑩	⑦	マイナンバーカード時間外窓口開設	役場 税務住民課窓口	9:00~12:00	(休日受付)
		よみきかせっ子	図書館	10:00~10:40	
11	月	心配ごと相談(日常生活上の相談)	中央公民館	9:00~12:00	(可燃)
12	火				(ペット)
13	水	リズムウォーキング教室	海洋センター 体育館	14:00~15:00	(可燃)
14	木	トットくらぶ	県民の森	10:00~11:30	(缶類)
15	金				(可燃)
⑬	⑧				
⑭	⑨	おはなし会	図書館	10:30~	
18	月	心配ごと相談(結婚相談、人権相談、行政相談、年金相談、労災・雇用保険相談)	中央公民館	9:00~12:00	(可燃)
19	火				(ペット)
20	水	おはなしの部屋	つぐみの森保育園	10:00~11:30	(可燃)
		リズムウォーキング教室	海洋センター 体育館	14:00~15:00	
21	木	トレーニングトット	みつば保育園 遊戯室	10:00~11:30	(びん)
22	金				(可燃)
⑮	⑩	ジュニアスポーツクラブ	海洋センター 体育館	10:00~11:30	
⑯	⑪				
25	月				(可燃)
26	火	ファミリアくらぶ	みつば保育園 ひだまり	10:00~11:30	(ペット)
27	水				(可燃)
28	木				(不燃)
29	金				(可燃)
⑰	⑫				
⑱	⑬	令和8年度ごみゼロ運動の日	町内各区	8:30~12:00	

ごみ収集日：可燃⇒可燃ゴミ 紙類・衣類⇒新聞紙・雑誌・ダンボールなど
缶類⇒スチール・アルミ・缶など ペット⇒ペットボトル・食用廃油・プラマーク製品
不燃⇒その他不燃ゴミ(ガラス・金属・ポリ容器など) びん⇒飲用できるびん

人口と世帯

令和8年4月1日現在
人 口 7,744人 (-29)
男 3,817人 (-17)
女 3,927人 (-12)
世帯数 3,709世帯 (-4)
()は、前月比

交通事故発生状況

3月中(人身事故件数)
発生件数 2件 (4)
死者数 0人 (0)
傷者数 2人 (4)
()は、1月からの累計

おおたき119(3月中)

火災件数 4件 (6)
救急件数 35件(109)
内訳 { 交通事故 3件(6)
急病 17件(69)
その他 15件(34)
()は、1月からの累計

慶 弔(3月届)

出 生 0人
死 亡 14人

転出入(3月届)

転 入 44人
転 出 59人

当番医の紹介

《夜間・日曜・祝日など》
夷隅郡市広域市町村圏
事務組合消防本部
☎80-0119

夷隅広域健康相談ダイヤル24

フリーダイヤル 0120-143-251
(24時間/年中無休)
例えばこんな時、お電話ください。
不意のケガで応急処置を知りたい/
家族の介護のことで相談したい/
休日に受診できる病院を教えてください/
真夜中の急病で誰にも連絡できない時/
メンタルヘルスの相談 など

子ども急病電話相談 毎日夜間 午後7時~10時 ☎#8000(ダイヤル回線からは043-242-9939)



町長日誌 (3月)

2日 国保国吉病院組合正副管理者会議
 3日 議会定例会3月会議 (初日)
 4日 議会定例会3月会議 (2日目)
 5日 大多喜高等学校卒業証書授与式
 8日 三育学院中等教育学校卒業証書授与式
 9日 大多喜中学校卒業証書授与式
 自治功労者表彰状伝達式
 総務文教・福祉経済合同常任委員会協議会
 福祉経済・総務文教合同常任委員会協議会
 大多喜小学校卒業証書授与式
 西小学校卒業証書授与式
 町有林管理委員会

15日 瑞玉華光賞受賞祝賀会
 16日 国保国吉病院細議会定例会
 17日 議会定例会3月会議 (最終日)
 18日 いすみ鉄道株主総会・取締役会
 24日 たけゆらの里定例会議
 25日 わくわくカンパニー取締役会
 28日 おにぎりのための運動会
 31日 いすみ農協第26回通常総代会
 南房総広域水道企業団辞令交付式
 退職辞令交付式



場所 茂原ショッピングプラザアスモ
内容 各種測定、野菜摂取度測定、骨密度測定、乳がん自己検診、フレイルチェック、100歳体操、救命講習、キッズ白衣体験等
問合せ 千葉県看護協会
 ☎ 043-245-0025

令和8年度精神保健福祉相談の開催について

開催日 毎月第3木曜日
 (6月は第4木曜日に実施予定)
開催時間 13時30分~15時 (予約制)
開催場所 夷隅健康福祉センター
内容 こころの健康に関する相談
担当職員 嘱託医師(精神科医)、精神保健福祉相談員、保健師
問合せ 夷隅健康福祉センター(夷隅保健所)地域保健福祉課
 ☎ 0470-73-0145

千葉県立夷隅特別支援学校 令和8年度前期学校公開のご案内

日時 6月9日(火)・10日(水)
 9時15分~11時30分
 ※2日間のうちどちらか1日の参加
場所 千葉県立夷隅特別支援学校(いすみ市楽町30-1)
対象 令和9年度以降に本校への転入学を考えている方、福祉・教育関係の方等
内容 授業の様子や施設設備の見学
 ※少人数での見学・案内を予定し

ております。希望日については、どちらか調整させていただきます。事前に電話などで確認をお願いします。
 ※申込締切 5月29日(金)
その他 後期の学校公開は11月18日(水)・19日(木)を予定しています。
問合せ
 担当:千葉県立夷隅特別支援学校特別支援教育コーディネーター
 ☎ 0470-86-4111
 FAX0470-86-3341

千葉県立長生特別支援学校 前期学校公開週間

日時 5月11日(月)~15日(金)
 ※土日は除く
 9時30分~11時30分
場所 千葉県立長生特別支援学校(一宮町東浪見6767-7)
内容 学校概要の説明及び授業や施設設備の参観
その他 一日あたりの参加人数調整のため、参加希望を事前に御連絡ください。
問合せ 特別支援教育コーディネーター
 ☎ 0475-42-2470

善意の心をありがとうございます

大多喜町ふるさとづくり寄附金(3月分)
 申込件数 111件
 申込金額 10,566,500円
 ・なお、ホームページには寄附を公表してもよいという方の氏名を掲載しています。こちらをご覧ください。

配送スタッフ募集

仕事内容
 自社で収穫、包装したトマトやネギを、千葉・東京・神奈川のスーパーにお届けするお仕事です。

詳しくはお気軽にお問合せください
株式会社小高ファーム
 KODAKA FARM 大多喜町泉水91 ☎0470-64-6840
 小高ファーム 検索

★週2日~
 ★普通免許でOK
 ★経験者優遇☆
 ★未経験者、運転が好きの方歓迎!!
 ★通勤手当あり。

近隣の配送ルートもあるのでお気軽にご相談ください!

正社員も募集中

極上プリンセス空間 RIN POLA 大多喜店
古民家エステサロン 凜

大多喜にエステサロンあります!古民家×西洋のアンティーク
 非日常を味わいながら、あなただけの癒しの時間、お悩み肌も改善
 足から始まりヘッド、そしてデコルテ、フェイシャル、仕上げのメイクまで約2時間で
 行えます。
 初めての方価格
 美白 6,930円~
 ハリ 8,250円~
 今のあなたの肌を分析できます!無料!
 住所 大多喜町久我原1162-2 ドライフラワースワッグ販売もあります @RIN_KOMINKASALON_OTAKI
 問合せ 古民家エステサロン凜 吉野 ☎090-9394-5171 要予約制
 ※ 施術中は電話に出られない場合がございますのでご了承ください。

なりたい肌 叶えます!
 LINE 検索

一信頼と巧みな技術をもってお応えします一

藤美建装

一般住宅塗装 / リフォーム工事
 お客様のご希望に添えるように細かく丁寧な工事を心掛けています
 TEL 0470-87-9939 FAX 0470-87-9959
 ■千葉県いすみ市岬町桑田1508-2
 いすみ市 藤美建装 検索

信頼と実績

山林から庭木まで、樹木の伐採のことならおかせください!!

~見積無料~

木こり屋 銀次

住所: 大多喜町紙敷1500
 ☎ 0470-71-0804
 080-7028-3150 (担当:斎藤)

- 庭木枝落とし
- 山林開拓
- 裏山の整備
- 危険木処理
- 予防伐採
- 別荘・空家管理

地域通貨対応

お知らせ

「創作の会」会員募集のお知らせ

町の文化団体として「創作の会」を立ち上げました。

町の中央公民館（ホール）を中心に様々なイベントを開催いたします。

あなたの好きなこと、特技や趣味、またこれからやってみようことなどを発表ができる場です。音楽をはじめ、ダンスや演劇、または作家志望の方からスタッフまで幅広く募集いたします。

問合せ 「創作の会」

☎ 080-2677-4649

(小泉まで、またはホームページから)



赤十字活動資金へのご協力をお願いします

日本赤十字社が行う災害救護活動、心肺蘇生・AED等講習普及

などの様々な人道的活動は、皆さまからお寄せいただく活動資金によって支えられております。

活動のさらなる拡大のため、毎年5月・6月を「赤十字運動月間」と位置づけ、活動資金募集強化に取り組んでいます。

本年も皆さまのご理解・ご協力をお願いいたします。

問合せ 日本赤十字社千葉県支部

☎ 043-241-7531

URL: <https://www.chiba.jrc.or.jp>

令和8年度調理師試験の実施について

1. 試験日時 10月31日(土)
2. 試験場所 敬愛大学稲毛キャンパス(千葉市稲毛区穴川1-5-21)
3. 受験願書配布開始
5月7日(木)～6月3日(水)の期間で、保健所にて配布します。
お早めに取りに来てください。
4. 受験願書の提出方法

公益社団法人調理技術技能センターへ郵送。

5. 願書受付期間

5月7日(木)～6月3日(水)

※期間厳守

6. 問合せ先

公益社団法人調理技術技能センター

☎ 03-3667-1815

(平日9時～17時)

令和8年度「看護の日・看護週間」

看護の日は、フローレンス・ナイチンゲールの誕生日にちなみ、5月12日に制定されました。これを受け、全国47都道府県看護協会では、5月12日を含む日曜日から土曜日までの1週間を「看護週間」とし、この期日前後に「看護の日」の行事を開催しております。本行事は、看護への興味・関心を深めるため、看護の魅力を伝えることを目的に開催します。

日時 5月16日(土)12時～16時

農作業を受託します！

耕うん／代かき／田植え／収穫



‘26シーズンの水稻収穫作業を受付中です！

※稲での引き渡しとなります



クボタ農作業アウトソーシングサービス



☎:06-7166-7224

(担当:田中)



24時間対応 レッカー・ロードサービス【バイク、車、小～中型トラック】

- ◆事故・故障・トラブル バッテリー上がり・パンクなどの急なトラブル
- ◆タイヤの脱輪・ぬかるみ等へのスタック・縁石等への乗り上げ
- ◆乗らない車、不要になってしまった車(無料引取り・買取致します)
- ◆お気軽にお問い合わせ、ご相談ください！

※ すぐに電話に出れない事がありますので、手の空き次第、折り返しさせていただきますが、お急ぎの際は、何度かおかけください！



株式会社のぐち商会

☎電話 080-5029-7003 (担当:野口)
本社所在地 千葉県夷隅郡大多喜町横山1342-2

創業60年の実績、維持管理は技術と誠意で行います

浄化槽の清掃・保守点検のことならおまかせください!!

夷隅環境衛生組合浄化槽清掃業許可第1号

BSK

- 浄化槽、汚水処理プラントの保守点検及び清掃
- 浄化槽の設置工事
- 各種ポンプ・モーターの販売及び修理業務
- 貯水槽の清掃維持管理

株式会社 **房総・総合環境センター**

BSK いすみ市 検索

本社/千葉県いすみ市大原11059 TEL.0470-62-0220



大多喜町小土呂830-1

☎ 0120-15-0220

TEL. 0470-80-0330



直通番号をご活用ください

役場では各課へ直接電話が繋がる直通番号（ダイヤルイン）を導入しております。

直通番号におかけいただくことにより、お取次ぎの時間が短縮され担当者に早くお繋ぎすることができますので、直通番号のご活用にご協力をお願いします。

課	係	主な業務内容	直通番号
議会事務局	議会係	町議会の運営・監査委員事務等	82-2182
会計室	会計係	一般会計・特別会計の収入支出	82-2113
総務課	総務係	人事・秘書・給与・栄典表彰・区長会・庁舎管理	82-2111
	文書広報係 (選挙管理委員会)	情報公開・広報広聴・ホームページ管理 選挙管理委員会	
	消防防災係	消防・防災・防犯・交通安全・防災行政無線	
企画課	企画政策係	総合計画・総合戦略・広域行政・過疎対策・統計調査	82-2112
	地域振興係	地域振興・公共交通対策・移住定住対策・結婚支援事業・国際交流	82-2165
財政課	財政係	予算・決算・地域通貨・ふるさと納税	82-2152
	契約管財係	入札・公有財産管理	
税務住民課	住民係	戸籍・住民登録・印鑑登録・諸証明・マイナンバーカード申請、 交付・パスポート申請、交付・臨時運行許可申請	82-2114
	課税係	町県民税・固定資産・国民健康保険税・軽自動車税	82-2122
	収納対策係	町税の徴収・町税の口座振替	
	保険年金係	国民健康保険・後期高齢者医療・国民年金	
健康福祉課	社会福祉係	高齢者福祉・障害者福祉・民生委員児童委員	82-2168
	保健予防係	健康増進事業・予防接種・検診・母子保健・児童福祉・こども 家庭センター	
	介護保険係	介護保険事業・介護相談・地域包括支援センター	
農林課	農政係 (農業委員会)	農業振興・担い手等経営体育成支援、新規就農支援、有害鳥獣 対策・耕作放棄地対策・農業委員会	82-2535
	耕地林務係	土地改良事業・農林道・平沢ダム管理・農林災害復旧・ 町有林管理・林業振興	
商工観光課	観光係	観光振興・観光施設管理・イベント実施・ロケーションサービス	82-2176
	商工労政係	商工業振興・消費者行政・街並み整備	
生活環境課	環境係	環境保全対策・不法投棄監視・住環境対策・犬・合併浄化槽補助 ・改葬	62-5111
	施設係	ごみ処理広施設建設関係・一般廃棄物処理基本計画	83-0331
	環境センター係	一般廃棄物処理	
建設課	建設係	町道新設改良・公共土木施設災害復旧	82-2115
	地籍調査係	地籍調査・登記事務	
	管理係	町営住宅・道路協会確定・占用許可・分譲地管理販売	
	維持係	町道維持管理、簡易改修工事	
教育課	学校教育係	小中学校に関すること・職員服務・研修	82-3010
	保育園係	健全育成・保育業務・保育園管理・子育て支援・学童保育	
生涯学習課	社会教育係	生涯学習・青少年健全育成・子ども会育成会・文化財	82-3188
	スポーツ振興係	スポーツ施設管理・運営・スポーツ振興に関すること	82-2459
	図書館係	図書貸出・読書活動推進に関すること	

議案の内容や一般質問などは紙面の都合で要約して一部を掲載しています。詳しい内容は、町ホームページや中庁舎町政資料コーナーの閲覧用会議録をご覧ください。

議案質疑 P29～35

- ・令和7年第1回議会定例会
令和8年1月会議
 - ・令和8年第1回議会定例会
2月会議
 - ・令和8年第1回議会定例会
3月会議
- 主な議案を掲載しています。

令和8年度 注目の事業を
チェック（一般会計） P36

審議結果 P37～39

一般質問 P40～42
要約して一部を掲載しています。

- ・久保 初江 議員
- ・渡辺 泰宣 議員
- ・加々美昌美 議員
- ・麻生 勇 議員

議会活動日誌（新規掲載） P43

議会活動トピックス P44

- ・夷隅郡町村議会議長会議員
研修会

発行：千葉県大多喜町議会
編集：議会報編集委員会
TEL：0470(82)2182

令和7年第1回議会定 例会令和8年1月会議

1月9日に開催し、町長から
提出された令和7年度一般会計
補正予算1件の審議を行い、原
案のとおり可決しました。

補正予算

令和7年度一般会計補正予算
(第4号) (議案第68号)
5867万7千円を追加
予算総額を72億3921万5千
円とする補正予算を可決しまし
た。

(歳出補正内容)

- ・地域通貨事業（食料品の物価高
騰への支援） 4198万1千円
 - ・物価高対応子育て応援手当支給
事業 1669万6千円
- （財源は何れも国庫補助金）

【質疑】

（問）物価高対応子育て応援手当
の支給対象年齢および支払方
法は。

（答）平成19年4月2日から令和
8年3月31日生まれのお子さ
んが対象となり、支払方法は
原則として振込となります。

詳しい内容は広報おおたき3月
号をご覧ください。

令和8年第1回議会定 例会2月会議

2月2日に開催し、町長から
提出された報告2件のほか条例
改正2件、請負契約の締結1件
財産の取得1件、および補正予
算3件の審議を行い、すべて原
案のとおり可決しました。

報 告

専決処分の報告について（報告
第2号）

専決処分した衆議院議員選挙費
に係る令和7年度一般会計補正予
算（第5号）についての報告。

・補正額 992万5千円
(主な補正内容)

・委託料、備品購入費、職員手当等、役務費
・補正後の予算総額 72億4914万円

条例制定

特別職の職員で常勤のもの給与及び旅費に関する条例の一部を改正する条例の制定について
(議案第1号)

一般職の期末勤勉手当支給率が引き上げられることに伴い、特別職の期末手当の支給率について同率(0.05月分)を引き上げとする条例を可決しました。

一般職の職員の給与等に関する条例等の一部を改正する条例の制定について(議案第2号)

人事院勧告および千葉県人事委員会の勧告に基づき、一般職の職員、任期付職員などの給与、期末勤勉手当支給率の引き上げ、諸手当を改正する条例を可決しました。

(主な改正内容)

・給料表の改正
初任給および若年層に重点をおいた引上げ 平均3.2%増
・期末勤勉手当支給率0.05月分引き上げ
改定後の年間合計支給率 4.65月分

・宿日直手当、通勤手当の見直し

【質疑】

(問) 給料表改定の平均額は。(答) 平均の改定額は1万679円となります。

契約

向山トンネル修繕工事請負契約の締結を可決(議案第3号)

・契約の方法 指名競争入札
・契約金額 8140万円
・契約の相手方 大多喜町久保113番地 株式会社 仲潮組

代表取締役 中村 友三郎

財産の取得

樹脂製パントラック購入契約の締結を可決(議案第4号)

・契約の方法 随意契約(公募型プロポーザル)
・契約金額 2990万円
・契約の相手方 東京都渋谷区松濤1丁目28番2号

一般社団法人 bb pro ject (ビービー プロジェクト)

代表理事 佐藤 奨

【質疑】

(問) 設置予定地は砂地のため、砂・砂利など混入による樹脂製パントラックの消耗、劣化および安全面への影響について確認が行われているのか。

(答) 舗装など行わず、地面に設置している他の施設では、開園後7年が経過しても著しい損耗など確認されていないとのこと。また安全面への配慮は、必要に応じて防風・防砂ネットの設置など、環境に応じた対策を考慮します。

補正予算

令和7年度一般会計補正予算(第6号)(議案第5号)
3626万7千円を追加

予算総額を72億8540万7千円とする補正予算を可決しました。
(歳出補正内容)

・職員人件費(給料、職員手当等、共済費、特別会計への繰出金) 3253万1千円
・ごみ処理広域化事業(中継施設整備基本構想策定業務委託) 373万6千円

【質疑】

(問) 人件費の補正で社会福祉関係や清掃関係が大きく減額となった一方、保育園関係人件費が大きく増額となった要因は。

(答) 減額の要因は、職員の中途退職によるものです。また、保育園関係人件費が増額となった要因は、対象職員が多いためです。

令和8年第1回議会定例会3月会議

3月3日から3月17日まで開催し、町長から提出された人事案件、指定管理者の指定、条例制定・改正、辺地や過疎地域に関する計画、令和7年度補正予算および令和8年度各会計予算など21件をすべて原案のとおり同意、可決しました。
 なお、一般質問は4名の議員が行いました。

人事

教育委員会教育長の任命について（同意第1号）

佐久間靖夫教育長（板谷）の任期が3月31日満了となることから、再任することに同意しました。

教育委員会委員の任命について（同意第2号）

教育委員会委員1名の辞職に伴い田中憲生氏（久保）を後任として任命することに同意しました。

教育委員会委員の任命について（同意第3号）

教育委員会委員1名の任期が、3月31日満了となることから嶋野翔氏（横山）を後任として任命することに同意しました。

指定管理者の指定

大多喜町都市交流センターの指定管理者の指定を可決（議案第8号）

指定期間が3月31日で終了する大多喜町都市交流センター（たけゆらの里大多喜）の指定管理者を可決しました。

- ・ 指定管理者 有限会社たけゆらの里大多喜
- ・ 代表取締役 平林 昇
- ・ 指定の期間 令和8年4月1日から令和13年3月31日まで

大多喜町養老溪谷観光センターの指定管理者の指定を可決（議案第9号）

指定期間が3月31日で終了する大多喜町養老溪谷観光センター（山の駅養老溪谷喜楽里）の指定管理者を可決しました。

- ・ 指定管理者 株式会社わくわくカンパニー大多喜
- ・ 代表取締役 平林 昇
- ・ 指定の期間 令和8年4月1日から令和13年3月31日まで



▶ 養老溪谷観光センター
（山の駅養老溪谷喜楽里）



条例制定・改正

中瀬遊歩道の設置及び管理に関する条例の制定について（議案第10号）

増水などの影響を受けにくい中瀬遊歩道の山ルートの新たな整備にあたり名称や位置、使用にあたっての禁止行為や制限などを定めた条例の制定を可決しました。

【質疑】

- （問）遊歩道の土地の所有者は。
- （答）町となります。
- （問）既存の中瀬遊歩道の管理はこの条例に含めないのか。
- （答）新設する山ルート以外は町道として維持管理をします。



中瀬遊歩道（山ルート）

【質疑】
大多喜町企業誘致及び雇用促進
に関する条例の一部を改正する
条例の制定について（議案第12
号）

製造業などの事業者を対象とした事業所設置奨励金・雇用促進奨励金の交付対象となる基準額の引き下げおよび交付期間の延長を可決しました。

- ・基準額（固定資産取得価格）
1000万円以上から500万円以上に改正
- ・交付期間
令和13年3月31日まで5年間延長

【質疑】

（問） この改正は事業者によりになつたのか。
（答） そのとおりです。

大多喜町火入れに関する条例の一部を改正する条例の制定について（議案第13号）

林野火災の未然防止を目的に、林野火災注意報などが発令された際の火入れの中止の明確化や緊急時の連絡体制、火入れの許可を行った場合の通知などについての改正を可決しました。

【質疑】

（問） 野焼きはどうなるのか。
（答） 条例の対象は人工林から周囲1kmの範囲となり、また草を集めて小さな面積で焼く場合は、森林法に基づく火入れの許可対象ではありません。

計 画

【質疑】
辺地に係る総合整備計画を可決
（議案第14号）

小沢又・面白辺地に係る総合整備計画を策定し、小沢又駐車場の整備を行うもの。



小沢又駐車場予定地

【質疑】

（問） 駐車場にトイレは設置しないのか。
（答） トイレは計画に入っていない。当面は仮設トイレなどの設置で対応したい。

【質疑】
辺地に係る総合整備計画の変更
を可決（議案第15号）

会所・弓木辺地に係る総合整備計画を変更し、町道整備を行うもの。
 ・改良する町道名
 会所弓木線、弓木西上線

【質疑】

（問） トンネル2カ所も工事に含まれるのか。
（答） 県道からトンネル手前までが計画区間となります。

【質疑】
大多喜町過疎地域持続的発展計画の変更を可決（議案第16号）

新たな大多喜町総合計画の策定に伴い、過疎地域持続的発展計画を変更（全部改正）するもの。（町ホームページに掲載を予定しています。）

補正予算

令和7年度一般会計補正予算
（第7号）（議案第17号）
6642万2千円を減額

予算総額を72億1898万5千円とする補正予算を可決しました。
（主な歳出補正内容）

- ・障害者福祉事業（介護給付費ほか） 2443万9千円
- ・農地災害復旧事業 1097万8千円
- ・地域公共交通対策事業（町内バス路線維持助成金） 793万8千円
- ・海洋センター屋外施設管理運営事業（上瀑ふれあいセンター空調設備工事ほか） 467万円
- ・地籍調査事業 △5622万円
- ・農業振興事業（経営発展支援事業補助金ほか） △534万5千円

【質疑】

（問） 町内バス路線維持助成金はどの路線なのか。

（答） 4路線あり、全て町内のみで運行している路線です。

(問) 地籍調査事業、当初予算の約半分の減額理由は。

(答) 補助金の要望額に対して内示が約50%となったため、実績による減額です。

(問) 学校給食センター管理運営事業、報酬343万7千円の減額理由は。

(答) 会計年度任用職員1名の療養休暇による報酬の減額です。

(問) 農業振興事業、経営発展支援助事業補助金450万円の減額理由は。

(答) 申請予定者の申請中止による減額です。

令和7年度後期高齢者医療特別会計補正予算(第2号)(議案第19号)
616万5千円を追加
予算総額を1億7149万8千円とする補正予算を可決しました。

(主な歳入補正内容)

・後期高齢者医療保険料

1135万円

・繰入金(保険基盤安定繰入金)

△518万9千円

(歳出補正内容)

・後期高齢者医療広域連合納付金
616万5千円

【質疑】

(問) 後期高齢者医療保険料1000万円を超える補正理由は。

(答) 納付実績によるものです。

令和7年度介護保険特別会計補正予算(第3号)(議案第20号)
1635万9千円を減額
予算総額を1億739万6千円とする補正予算を可決しました。

(主な歳出補正内容)

・施設介護サービス給付事業

△4704万5千円

・居宅介護サービス給付事業

1117万2千円

・介護給付費準備基金積立金

2047万2千円

【質疑】

(問) 施設介護サービス給付事業費を減額しているが、毎年どの程度実績があるのか。

(答) 年度によって異なりますが、減額後の予算額程度(4億9573万円)です。

令和8年度予算

一般会計・特別会計予算(議案第21号から議案第25号)

令和8年度一般会計予算および特別会計予算(鉄道経営対策事業基金・国民健康保険・後期高齢者医療・介護保険)については、3月10日および11日に総務文教常任委員会と福祉経済常任委員会が合同で協議会を開き、執行部から詳細説明を受け、本会議で可決しました。

各会計の予算概要は14ページ、15ページをご覧ください。

令和8年度予算 質疑

一般会計予算(議案第21号)

【質疑】

(問) 事務用電子計算機はメーカーサポートの終了したWindows 10を使用しているが、借上げ料に更新が含まれるのか。

(答) 最新のセキュリティ更新プログラムの活用やウイルス

対策の徹底を図っていることから更新に係る費用は含んでいません。

(問) 特定新丁団地は築年数が63年経過している。旧耐震構造であるが安全性の認識はどうか。

(答) 耐震診断の結果、基準は満たしており一定の安全は確保されていると認識しています。

(問) 社会を明るくする運動事業について、具体的に何を行うのか。

(答) 主な活動として、街頭啓発、小中学生の作文コンテスト、講演会等を実施しています。令和8年度は大多喜町で地区大会を開催し、作文朗読や大多喜高校吹奏楽部による演奏なども予定しています。



(問) 介護人材確保対策補助金について、介護人材不足をどのような方法で克服しようとしているのか。人数充足の具体的な見込み数があるのか。

(答) 介護人材不足は町としても深刻に受け止めているが、確保人数の具体的見込みはなく、全国的な課題であり継続的な対応が必要と認識しています。



つくみの森保育園
(保育園留学受け入れ施設)

(問) 保育園留学について、PRはどのようにしていくのか。また委託の業務はどのような内容か。

(答) PRは地域力創造アドバイザーと連携して、他の自治体の先行事例などを参考にしながら、効果的な情報発信を行っていききたい。

委託内容は、保育園留学の仕組みづくりや、効果的なPR戦略の立案などです。

(問) 医療的ケア児受入に際して、家族に特別な負担があるのか。医療器具は町で購入されるのか。

(答) 通常の保育料以外の特別な費用負担はありません。

保育園で過ごすために必要な器具の購入は補助金で対応する予定です。

(問) 高齢者在宅生活支援事業の外出支援サービス助成について、なぜ範囲が町内とすすみ医療センターなのか。

(答) 利用対象を町内に限定しているのは、買い物や医療など町内施設の利用促進や、利用者負担が一律2割のため、制限がないと費用が高額になることなどから対象範囲を町内に絞っています。

(問) 結婚支援のための拠点づくり事業について、効果が見えにくく、複数課にまたがっているため、拠点や窓口を一本

化して効率的に推進すべきではないか。

(答) この事業は若者の交流促進を目的としたもので、結婚を前提とした事業とは性質が異なります。企画課の結婚支援事業とは目的が異なるため、それぞれの役割に応じて実施しています。

(問) 農業次世代人材投資資金930万円は何件分なのか。また対象者は何を行うのか。さらに、最大900万円、990万円の支援の可能性はあるのか。

(答) 令和8年度は6件を想定し、対象者は営農計画に基づき就農・経営の定着を図るもので、町は計画確認や進捗管理を行います。

他の国事業と組み合わせれば総額900万円～990万円となる可能性はあるが、要件や審査のハードルが高く実績はありません。

(問) 小沢又駐車場予定地、残っている残土を削れば駐車場の拡張や景観などの改善が見込

めるが計画はどうなっているのか。

(答) 残土を撤去した場合、更に事業費がかかることから今回撤去は行わない予定です。

(問) 道路維持管理費が昨年度予算から約380万円の減額になっている要因は。

(答) 令和7年度計上したトンネル修繕設計業務を令和8年度は計画していないため、日常の維持管理費を削減したものではありません。

(問) 有害鳥獣駆除対策事業で、昨年9月から施行された緊急銃猟は実施されたのか。実施への検討などを行っているのか。

(答) ヒグマ、ツキノワグマ、イノシシが緊急銃猟の対象になります。ただし、大多喜町での実施はありません。

広域での連携や運用が重要であることから、近隣2市2町で足並みをそろえる協議を行っています。

(問) アーバンスポーツ施設の管理をどのように考えるのか。また、海洋センター管理運営事業の指定管理委託料に含まれているのか。

(答) パンプトラックの競技はまだ大多喜町では十分に浸透していないため、競技の魅力や安全面の対策など詳細は今後全員協議会などで説明していきたい。

なお、当初予算の指定管理委託料にパンプトラック管理料は含まれていません。



▶パンプトラック設置場所
(B&G海洋センタープール脇)

(問) 移住政策にも活用していた冊子「あてら」が休止となった理由は。

(答) ここ数年「あてら」について問い合わせ件数が減少しています。これはデジタル化の進展などに伴い、従来の紙媒体からオンライン情報へのシフトが進んでいることや読者が固定化されつつあることが、原因の一端ではないかと感じています。今後はより効果的な情報発信の方法を模索していく必要があるため、発行を休止し役割や成果について検証していきたい。

特別会計予算（鉄道経営対策事業基金・国民健康保険・後期高齢者医療・介護保険）の質疑はありませんでした。

令和8年度予算 討論

■ 一般会計予算（議案第21号）

賛成討論

・過去最大規模の予算であり、総合計画初年度として将来を見据

えた積極的な施策が盛り込まれている。

・安全・安心の基盤の確保として、災害復旧、いすみ鉄道支援、ごみ処理広域化など、現状課題と将来の安心に対応した予算が確保されている。

・次世代への投資として、子育て支援や教育環境整備、スポーツ施設整備により、子ども・若者の定住環境に重点が置かれている。

・地域経済の活性化として、地域通貨事業や商工・観光施策の強化により、物価対策と交流人口拡大を推進している。

・持続可能なまちづくりに向けた意志が示されている。

・パンプトラック設置、保育園入学、房総国際芸術祭への参加など、交流人口増を目指す事業に取り組んでいる。

・森林整備や資源化に向けた事業、町道改良や駐車場整備の推進、更に物価高騰から子どもたちを守る給食食材費の充実など、町の持続可能性と生活を守る取り組みを行っている。

反対討論はありませんでした。

国民健康保険特別会計予算（議案第23号）

賛成討論

・財政調整基金を取り崩すことなく、予算編成されている。

・健全な国保財政を維持・運営するために、千葉県国民健康保険運営方針に沿った、短期人間ドック・脳ドック助成事業と特定健康診査の実施など保健事業の拡充が図られている。

・医療費の適正化対策の推進としてジェネリック医薬品の使用促進や重複受診者への指導などきめ細かな事業を展開している。

反対討論はありませんでした。

鉄道経営対策事業基金特別会計・後期高齢者医療特別会計・介護保険特別会計の討論はありませんでした。



令和 8 年度 注目の事業をチェック (一般会計)

着実な事業執行を望みます

広域事務組合負担金

4億2,916万7千円

広域常備消防負担金	2億6,427万3千円
国保国吉病院負担金ほか	1億1,718万3千円
夷隅広域事務組合負担金	2,974万1千円
夷隅環境衛生組合負担金	1,797万円



町道改良事業・橋梁長寿命化事業

2億3,949万円

- 町道改良事業 1億2,011万円
- ・増田小土呂線・大戸立脇線・小苗牛畑線
 - ・湯倉西部田線
 - ・弓木西上線
- 橋梁長寿命化事業
1億1,938万円
- ・部田堀之内線塩湊橋
 - ・紙敷弥七谷線柵ノ木橋



町道弓木西上線

海洋センター管理運営事業

1億3,295万4千円

海洋センター体育館、
ロビー空調設備設置
工事(1億14万1千円)
ほか



アーバンスポーツ施設整備・運営事業

7,284万3千円

アーバンスポーツ施設 整備

- ・備品購入費 3,061万2千円
- ・倉庫新築工事 2,277万円
ほか



上水道運営事業

6,488万円

広域化となった水道事業の運営経費

- ・夷隅地域水道事業負担金 3,920万4千円
- ・夷隅地域水道事業出資金 1,720万円
ほか

有害鳥獣駆除対策事業

5,959万円

サル、シカ、イノシシ、キョンなどの駆除に係る補助金、報償費など

- ・有害獣被害防止実施団体補助金 3,405万4千円
- ・報償費 1,740万円ほか

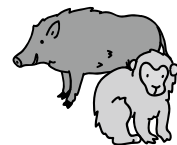

小中学校施設管理事業

2,112万4千円

タブレット端末更新

- ・大多喜中学校 170台
(1年生～3年生)
1,122万2千円
- ・小学校 150台
(1年生・5～6年生)
990万2千円



主な新規事業

- ・観光施設整備事業 8,363万3千円
(小沢又駐車場整備工事ほか)
- ・ごみ処理広域化事業 4,351万円
- ・保育園留学導入事業 590万円
(滞在型保育体験)
- ・房総国際芸術祭 500万円
- ・地域部活動推進事業 348万8千円
- ・障害者おむつ利用助成事業 28万8千円

審議結果

渡辺善男議長は議事進行のため、採決には加わりません。

賛成…○ 反対…● 欠席…欠

議案番号	件名と主な内容 (件名は一部省略しています)	議席番号	1	2	3	4	5	6	7	8	9	10	11	議長
		議決結果	吉野一男	森久	渡辺八寿雄	末吉昭男	志関希久夫	麻生勇	渡辺泰宣	山口定夫	及川はるな	久保初江	加々美昌美	渡辺善男
令和7年第1回議会定例会令和8年1月会議														
議案第68号	令和7年度一般会計補正予算(第4号)……歳入歳出予算の総額にそれぞれ5,867万7千円を追加し、補正後の予算総額を72億3,921万5千円とするもの。	可決	○	○	○	○	○	○	○	○	○	○	○	○
令和8年第1回議会定例会2月会議														
議案第1号	特別職の職員で常勤のものとの給与及び旅費に関する条例の一部を改正する条例の制定について……一般職の職員の期末勤勉手当支給率が引き上げられることに伴い、特別職の期末手当支給率の改正を行うもの。	可決	○	○	○	○	○	○	○	○	○	○	○	○
議案第2号	大多喜町一般職の職員の給与等に関する条例等の一部を改正する条例の制定について……人事院および千葉県人事委員会の勧告に基づき、一般職の職員等の給与、期末勤勉手当支給率の引き上げおよび諸手当の改正を行うもの。	可決	○	○	○	○	○	○	○	○	○	○	○	○
議案第3号	トンネル修繕工事町道葛藤筒森線向山トンネル請負契約の締結について……トンネル修繕工事町道葛藤筒森線向山トンネル請負契約を締結するため、議会の議決を求めるもの。	可決	○	○	○	○	○	○	○	○	○	○	○	○
議案第4号	財産の取得について……樹脂製パンプトラック購入に係る契約を締結するため、議会の議決を求めるもの。	可決	○	○	○	○	○	○	○	○	○	○	○	○
議案第5号	令和7年度一般会計補正予算(第6号)……歳入歳出予算の総額にそれぞれ3,626万7千円を追加し、補正後の予算総額を72億8,540万7千円とするもの。	可決	○	○	○	○	○	○	○	○	○	○	○	○
議案第6号	令和7年度国民健康保険特別会計補正予算(第2号)……歳入歳出予算の総額にそれぞれ68万8千円を追加し、補正後の予算総額を10億7,590万9千円とするもの。	可決	○	○	○	○	○	○	○	○	○	○	○	○
議案第7号	令和7年度介護保険特別会計補正予算(第2号)……歳入歳出予算の総額にそれぞれ154万円を追加し、補正後の予算総額を11億9,375万5千円とするもの。	可決	○	○	○	○	○	○	○	○	○	○	○	○
令和8年第1回議会定例会3月会議														
同意第1号	教育委員会教育長の任命について……教育長の任期が3月31日をもって満了となることから、再任することについて議会の同意を求めるもの。(関連記事31ページ)	同意	○	○	○	○	○	○	○	○	○	○	○	○
同意第2号	教育委員会委員の任命について……委員1名の辞職に伴い、新たな委員の任命について議会の同意を求めるもの。(関連記事31ページ)	同意	○	○	○	○	○	○	○	○	○	○	○	○

審議結果

渡辺善男議長は議事進行のため、採決には加わりません。

賛成…○ 反対…● 欠席…欠

議案 番号	件名と主な内容 (件名は一部省略しています)	議席 番号	1	2	3	4	5	6	7	8	9	10	11	議長
		議決 結果	吉 野 一 男	森 久	渡 辺 八 寿 雄	末 吉 昭 男	志 関 希 久 夫	麻 生 勇	渡 辺 泰 宣	山 口 定 夫	及 川 は る な	久 保 初 江	加 々 美 昌 美	渡 辺 善 男
同 意 第 3 号	教育委員会委員の任命について……委員1名の任期が3月31日をもって満了となることから、新たな委員の任命について議会の同意を求めるもの。(関連記事31ページ)	同意	○	○	○	○	○	○	○	○	○	○	○	—
議 案 第 8 号	指定管理者の指定について……大多喜町都市交流センター(たけゆらの里大多喜)の指定管理者の指定について、議会の議決を求めるもの。	可決	○	○	○	○	○	○	○	○	○	○	○	—
議 案 第 9 号	指定管理者の指定について……大多喜町養老渓谷観光センター(山の駅養老渓谷喜楽里)の指定管理者の指定について、議会の議決を求めるもの。	可決	○	○	○	○	○	○	○	○	○	○	○	—
議 案 第10号	中瀬遊歩道の設置及び管理に関する条例の制定について……中瀬遊歩道の安全かつ適切な使用および管理を確保するため条例を制定するもの。	可決	○	○	○	○	○	○	○	○	○	○	○	—
議 案 第11号	大多喜町行政手続における特定の個人を識別するための番号の利用等に関する法律に基づく個人番号の利用に関する条例の一部を改正する条例の制定について……予防接種法の改正による予防接種の個人番号利用に伴い、任意の予防接種について個人番号の独自利用事務として定める改正を行うもの。	可決	○	○	○	○	○	○	○	○	○	○	○	—
議 案 第12号	大多喜町企業誘致条例及び雇用促進に関する条例の一部を改正する条例の制定について……事業所設置奨励金などの交付対象基準および奨励期限の延長について改正を行うもの。	可決	○	○	○	○	○	○	○	○	○	○	○	—
議 案 第13号	大多喜町火入れに関する条例の一部を改正する条例の制定について……森林法に基づく森林への火入れの中止の明確化などについて改正を行うもの。	可決	○	○	○	○	○	○	○	○	○	○	○	—
議 案 第14号	辺地に係る総合整備計画を定めることについて……小沢又・面白辺地に係る総合整備計画の策定について議会の議決を求めるもの。	可決	○	○	○	○	○	○	○	○	○	○	○	—
議 案 第15号	辺地に係る総合整備計画の変更について……会所・弓木辺地に係る総合整備計画の変更について議会の議決を求めるもの。	可決	○	○	○	○	○	○	○	○	○	○	○	—
議 案 第16号	大多喜町過疎地域持続的発展計画の変更について……本計画の変更(全部改正)について議会の議決を求めるもの。	可決	○	○	○	○	○	○	○	○	○	○	○	—
議 案 第17号	令和7年度一般会計補正予算(第7号)……歳入歳出予算の総額からそれぞれ6,642万2千円を減額し、補正後の予算総額を72億1,898万5千円とするもの。	可決	○	○	○	○	○	○	○	○	○	○	○	—

審議結果

渡辺善男議長は議事進行のため、採決には加わりません。

賛成…○ 反対…● 欠席…欠

議案 番号	件名と主な内容 (件名は一部省略しています)	議席 番号	1	2	3	4	5	6	7	8	9	10	11	議長
		議決 結果	吉野 一男	森 久	渡辺 八寿雄	末吉 昭男	志関 希久夫	麻生 勇	渡辺 泰宣	山口 定夫	及川 はるな	久保 初江	加々 美昌美	渡辺 善男
議案 第18号	令和7年度国民健康保険特別会計補正予算(第3号) ……歳入歳出予算の総額10億7,590万9千円に増減はなく、繰越金、県支出金など歳入の実績に伴う歳出予算の財源内訳を変更するもの。	可決	○	○	○	○	○	○	○	○	○	○	○	—
議案 第19号	令和7年度後期高齢者医療特別会計補正予算(第2号) ……歳入歳出予算の総額にそれぞれ616万5千円を追加し、補正後の予算総額を1億7,149万8千円とするもの。	可決	○	○	○	○	○	○	○	○	○	○	○	—
議案 第20号	令和7年度介護保険特別会計補正予算(第3号) ……歳入歳出予算の総額からそれぞれ1,635万9千円を減額し、補正後の予算総額を11億7,739万6千円とするもの。	可決	○	○	○	○	○	○	○	○	○	○	○	—
議案 第21号	令和8年度一般会計予算 ……歳入歳出予算の総額を68億1,700万円とするもの。	可決	○	○	○	○	○	○	○	○	○	○	○	—
議案 第22号	令和8年度鉄道経営対策事業基金特別会計予算 ……歳入歳出予算の総額を27万5千円とするもの。	可決	○	○	○	○	○	○	○	○	○	○	○	—
議案 第23号	令和8年度国民健康保険特別会計予算 ……歳入歳出予算の総額を10億6,819万5千円とするもの。	可決	○	○	○	○	○	○	○	○	○	○	○	—
議案 第24号	令和8年度後期高齢者医療特別会計予算 ……歳入歳出予算の総額を1億9,696万3千円とするもの。	可決	○	○	○	○	○	○	○	○	○	○	○	—
議案 第25号	令和8年度介護保険特別会計予算 ……歳入歳出予算の総額を11億4,938万2千円とするもの。	可決	○	○	○	○	○	○	○	○	○	○	○	—

報告

令和8年第1回議会定例会2月会議

報告 第1号	専決処分の報告について	町が実施した災害に強い森づくり事業(森林整備)の作業中、事業区域外の杉及び雑木を誤って伐採したことによる損害賠償の額について議会に報告するもの。 損害賠償額 7万6,500円
報告 第2号	専決処分の報告について	専決処分した令和7年度一般会計補正予算(第5号)について議会に報告するもの。 補正額 992万5千円を追加 補正の内容 衆議院の解散に伴う選挙費用 補正後の予算総額 72億4,914万円

一般質問

4名の議員が町政を問う

質問と答弁を要約した内容でお知らせします。

久保 初江 議員

- ・10年間の将来像「みんなでつくる持続可能な住みやすい町大多喜」について
- ・「子育て応援宣言の町」としての地域交通の在り方について
- ・町の情報発信とフリーペーパー「あてら」の役割について
- ・若者の定住・移住を促進する起業支援の強化について
- ・アーバンスポーツへの取り組みについて

渡辺 泰宣 議員

- ・町の使用されていない施設について

加々美 昌美 議員

- ・お城の森公園のトイレ設置と周辺施設の環境整備について
- ・RSウイルス感染症について
- ・ごみ収集と場所のルールについて

麻生 勇 議員

- ・町道認定および舗装工事の条件について
- ・人口減少対策について



久保 初江 議員

フリーペーパー「あてら」について

問 フリーペーパー「あてら」は10周年を迎える。町の評価と人口減少下での町の魅力発信の今後の位置づけについて伺う。

答 大多喜町での日常や暮らしの背景にある価値観や考え方を伝えることにより、移住を検討している方に町の魅力を理解していただく機会を提供したと考えます。

また、過去に制作された情報であっても質と鮮度は魅力的であり、引き続き移住推進に向けた取り組みでも活用していきたい。

若者の定住・移住について

問 若者流失と仕事・起業環境の関係をどう捉え、移住と起業を一体的に支援する考えは。

答 進学、結婚、就職など様々な要因が複合的に絡んでいると思われ、特に就職については、職

種の多様さや都会へのあこがれなどもあり、都市部への流失は継続していくと考えます。

若者の流失は、深刻な課題であり、行政や関係機関と一体的な支援が必要と考えます。支援体制については、移住相談会の開催や空き家バンクは企画課、起業相談などは商工観光課、商工会で随時対応しています。関係機関などと連携し対応する体制は整っていると考えます。

アーバンスポーツの取り組みについて

問 パンプトラックを起点とした子どもの遊び場やアーバンスポーツの広がりビジョンは。

答 体験会やイベントなど定期的に行い、若者世代に向けては町内小中学校、高等学校と連携し、魅力の発信に努めていきます。

また、今後は関係団体と連携し、アーバンスポーツの普及を図り、多世代が集う魅力的な施設として認知されるよう取り組んでいきます。

町の使用していない施設について

問 旧老人福祉センター解体後、敷地の活用予定について伺う。

答 夷隅郡市広域市町村圏事務組合にて、令和8年度解体撤去が予定されており、解体後の敷地は町に返還されます。その後の活用については現在のところ決定していませんが、地域住民の意見を伺いながら様々な活用の可能性を模索していきます。

問 旧特別養護老人ホームの今後の活用について、どのように考えるのか。

答 民間事業者からの利用についての問い合わせやドラマ撮影などに使用していますが、具体的な活用計画は決定していません。今後の活用については、旧老人福祉センター敷地との一体的な活用の可能性も含め、効果的な活用方法を検討していきます。

問 旧老人福祉センター周辺の本多忠勝、忠朝のお墓や公園について、有効活用ができないのか。

答 このエリアは地域の歴史や文化を伝えることができると共に、夷隅川遊歩道の桜並木など町民の散策コースとして、また城下町案内人による周遊ルートとして好評を得ています。

大多喜城と歴史的価値のあるこの地域の活用方法を今後も模索し観光振興に努めます。



▶ 忠勝公園（新丁地先）

問 中央公民館に保管されている古い農具について、どこかに展示するなど活用することができないのか伺う。

答 町内の公共施設では展示スペースの確保が難しい状況ですが、イベントなど期間を限定しての対応が可能か考えていきたい。

お城の森公園の環境整備について

問 お城の森公園へのトイレ設置とオムツ交換台・荷物置き場など周辺トイレ環境整備を進める考えはあるのか伺う。

答 公園周辺の各施設は、それぞれ休館日が異なりますが、トイレを全く使用できない日は無いため、トイレの供給は現在の施設で賄われていると考えます。オムツ交換台などは利用者の声に耳を傾けつつ、必要な整備について取り組んでいきます。

問 RSウイルス感染症について

問 乳幼児や高齢者に重症化の恐れがあるRSウイルス感染症への町の対策を伺う。

答 発生動向の把握、乳幼児や高齢者などハイリスク者への情報発信、関係機関と平時からの連携、予防接種などの情報提供の取り組みによりRSウイルス感染症への備えを進めていきます。

問 近年承認されたRSウイルスワクチンの接種助成を検討する考えはあるのか。

答 国の方針として、妊婦を対象とした定期接種化が予定されていることから、令和8年度予算に助成費用を計上しました。

問 ごみ収集について

問 分別ルールの分かりづらさに対し、高齢者や転入者への周知や支援について伺う。

答 高齢者の方でも確認できるように「ごみ収集カレンダー」は毎年、「ごみの正しい出し方」は改正した際、全世帯へ紙に印刷したものを配布しています。また、転入された方にも配布し周知しています。

ごみ出しへの支援については、介護・障害福祉の制度や地域の支え合いの取り組み、民間サービスなどを活用し、個々の状況に応じた対応を行っています。

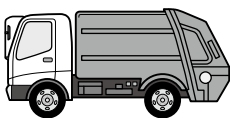

■ 町道認定、整備などについて

問 本町の町道の総延長および舗装整備と未舗装区間の状況について伺う。

答 町道は524路線で総延長は約253kmです。うち舗装済みは約225km、未舗装は約28kmとなります。

問 行き止まりとなっている住家がある場所の把握と道路整備について伺う。

答 行き止まり箇所について、現在は全体を把握できていませんが、今年度策定する道路整備計画と併せて、行き止まり箇所のうち、住家がある箇所の把握に取り組んでいきます。

舗装整備などの要望は各区から多く寄せられています。路面の損傷状況、安全性、利用実態を踏まえ、公共性・緊急性などから優先順位をつけ対応しています。

問 住んでよし、訪れてよしの方針のもと、移住定住を推進する

ため、町道認定などの規定を見直す考えは。

答 町道は認定基準の要件を満たし、公共性・必要性が確認できる道路を認定しています。

住環境を整えることにより移住定住も進むことが推察できますが、認定の見直しについては、公平性や将来にわたる維持管理など総合的に判断する必要がありますと考えます。

■ 人口減少対策について

問 移住定住希望者支援のためリフォーム補助金の拡充やお試し居住の復活、官民連携での制度拡充の考えを伺う。

答 移住定住支援の拡充には財源確保や制度的な制限など課題がありますが、移住など検討している方の後押しができるような支援ができないか引き続き探究していきたい。

お試し居住は、移住経験者や地域おこし協力隊、町づくり関連の団体および事業者等と話し合う場を設け、お試し居住も含め移住定住施策の推進を図っていききたい。

住民と町議会の懇談会

議会では地域の課題や住民の方々の意見をまちづくりにつなげていけるよう、議員が地域に出向いて、直接住民と懇談する場として「住民と町議会の懇談会」を開催しています。

懇談会を希望される場合は、議会事務局までお申し込みください。

- 開催時期 7月から11月
- 開催日時 希望する区と相談して決定します。
- 会場 各区の集会所など
- 出席議員 4名（班編成で3班に分かれています。）
- その他 開催時間は2時間程度を予定しています。
- 申込み・問合せ

大多喜町議会事務局 ☎ 82-2182



議会活動日誌 (1月から3月)

町議会議員が出席または
参加した会議や行事など

1月

- 7日 夷隅環境衛生組合議会臨時会
- 8日 議会報編集委員会
- 9日 議会定例会令和8年1月会議
- 10日 大多喜町成人記念20歳のつどい
- 11日 大多喜町消防団出初式
- 21日 3市3町議会議長連絡協議会行政懇談会
- 26日 例月出納検査
千葉県後期高齢者医療広域連合議会
全員協議会
- 27日 大多喜斎場運営委員会
- 29日 新年賀詞交歓会 (大多喜町商工会)

2月

- 2日 議会定例会2月会議
議会議員全員協議会
- 4日 大多喜町国民健康保険運営協議会
- 9日 千葉県後期高齢者医療広域連合議会
定例会
給食センター運営委員会
- 10日 消防委員会
- 12日 夷隅郡町村議会議長会議員研修会・
情報交換会

(2月続き)

- 16日 夷隅郡市広域市町村圏事務組合議会
定例会
南房総広域水道企業団運営協議会
- 18日 議会運営委員会
- 20日 千葉県町村議会議長会定例会
- 25日 例月出納検査
夷隅環境衛生組合議会定例会
- 26日 大多喜町介護保険運営協議会及び大
多喜町地域包括支援センター運営
協議会

3月

- 3日 議会定例会3月会議
- 4日 議会定例会3月会議
- 9日 大多喜中学校卒業証書授与式
- 10日 総務文教・福祉経済常任委員会協議会
- 11日 福祉経済・総務文教常任委員会協議会
- 13日 大多喜小学校卒業証書授与式
西小学校卒業証書授与式
町有林管理委員会
- 16日 国保国吉病院組合議会定例会
- 17日 議会定例会3月会議
議会報編集委員会
- 25日 例月出納検査
- 31日 議会報編集委員会



議会定例会6月会議

6月7日(日)、9日(火) 午前10時開会を予定しています。
6月会議初日は多くの方に傍聴していただけるよう日曜日に開催しています。
傍聴を希望される方は、議会事務局までお越しください。

〒298-0292 千葉県夷隅郡大多喜町大多喜 93 番地
大多喜町議会事務局

TEL 0470(82)2182 FAX 0470(82)4461

E-mail gikai@town.otaki.lg.jp



議会活動トピックス

夷隅郡町村議会議長会 議員研修会

令和8年2月12日(木) 14時から15時50分にかけて、令和7年度夷隅郡町村議会議長会議員研修会が開催されました。参加したのは大多喜町と御宿町の議会議員、幹部職員、事務局職員で、会場は御宿町役場2階大会議室、出席者は約40名でした。

研修会の講師は、早稲田大学デモクラシー創造研究所地域経営部会長、一般社団法人Mankind代表理事の中村健氏でした。同氏は、JR四国社員、徳島県川島町長などを経て、現在は自治体の行政・議会の活動を多数支援しています。

中村健氏の講演は「閉会后、変化につながる一般質問と議論が深まり・住民にわかりやすい議論」をテーマとして行われ、その要旨は次の通りです。

議会議員は選挙によって選ばれ、議会において議決権を行使します。他方で町長は、選挙によって選ばれ、条例や予算など

を議会に提案します。町長の提案に対しては議会が全体として対応するのであり、提案された内容について話し合い決定することが、議会の最大の仕事です。

言い換えると、町長は議会で決定した内容でしか執行できません。したがって、議会にはそれなりの覚悟が必要です。もし町の状況が悪くなっているならば、責任の半分は議会にありま

す。政治に対する住民の目が厳しくなっている今日、住民にはきちんと説明責任を果たさなければなりません。

一般質問は、議員が考える政策や地域課題の解決に向けて、方向性や考え方について執行者と意見交換をすることです。ところが、議員と行政との間で見(Ⅱ質問)と答弁がうまくかみ合っていないことが、しばしば見られます。そこで、通告書の様式を、「何を明らかにしたいのか?」「どのような問題が発生していると考えているか?」「今の政策の問題点はどこにあると考えるか?」などを示すものに変えてみてはどうでしょうか。

一般質問にあたっては、生成AIを活用してみましょう。時には間違いもありますが、生成AIに尋ねれば、ダメな質問を良いものにしていくことができます。議会閉会后、行政に変化が生じるような一般質問をするためには、生成AIを活用して自分のパートナーとすべきです。



▶御宿町役場で行われた議員研修会

編集後記

議会報編集委員会では、年4回議会だよりを発行しています。(町広報紙併載) 議会報を通じて議会が何を協議して何を議決したのかをお知らせしています。また、今月号から議会活動日誌を新たに加え、議員が出席した会議等を掲載することにしました。

議会活動をこれまで以上にお伝えできるように一層努力してまいりますのでどうぞよろしくお願い申し上げます。

議会報編集委員会

こんにちは。私たち大多喜高校茶道部は美しい姿勢や所作、おもてなしの心を学ぶために週に2回作法室に集まっています。長い間、裏千家の渡辺宗恵先生にお稽古をみていただいていた。お点前はもちろんのこと、先生の凛としたお姿や飾ってくださる季節の美しいお花、お茶席の整え方などお手本にさせていただきたいことはまだまだありましたが、昨年の4月に竹内留美先生と代わられました。渡辺先生のお弟子さんですので、変わらず有意義な活動をしています。



昨年の5月には米国ウォパン中学校から、11月には町内のみつば保育園から楽しいお客様方をお迎えしました。また11月半ばに千葉市内の会場で総合交流茶会が開かれました。さらに1月には、同じ地区の10校が集まる地区茶会も開かれました。お茶席を持つ時には、何か月も前から計画を立て、テーマに沿った部屋の設えやお菓子の準備など様々なことに思いを巡らせ心を砕きます。お茶会と聞くと静まりかえった堅苦しいものを想像しがちですが、実際はお菓子や茶道具のことなどを話題に、静かで優しい言葉の遣り取りがあります。外の風の音、釜でお湯が沸く音、そのお湯をコポコポと注ぐ音、茶筌でシュッシュッとお茶を点てる音…など素敵なBGMもあります。6月の文化祭でもお茶席を開きます。ぜひ皆さままでお越しください。



子の準備など様々なことに思いを巡らせ心を砕きます。お茶会と聞くと静まりかえった堅苦しいものを想像しがちですが、実際はお菓子や茶道具のことなどを話題に、静かで優しい言葉の遣り取りがあります。外の風の音、釜でお湯が沸く音、そのお湯をコポコポと注ぐ音、茶筌でシュッシュッとお茶を点てる音…など素敵なBGMもあります。6月の文化祭でもお茶席を開きます。ぜひ皆さままでお越しください。

大多喜高校 茶道部 顧問 高梨みどり・齊藤美香・鶴岡麻美香

集まれ

おおたきっ子5月生まれ

お子さんの素敵な笑顔で大募集!

(対象: 小学校入学前までのお子さんと、そのご兄弟)
お名前、年齢、おところ、電話番号、70文字程度のメッセージを記入のうえ、写真を添えてお寄せください。



問合せ 総務課 文書広報係 ☎ 82-2111
メール soumu2@town.otaki.lg.jp ▲メールからの応募

4歳



かれん
山口 賀蓮ちゃん
新丁

ひとことメッセージ

4歳の誕生日おめでとう
いつもニコニコ笑顔で歌を歌ったり踊ったりして家族みんな毎日癒されてるよ♥
これからもスクスク元気に育ってね♪
賀蓮が毎日、楽しく過ごせますように ✨
パパ・ママ・お兄ちゃんより

6歳



まお
鈴木 稀己くん
横山

ひとことメッセージ

6歳のお誕生日おめでとう♥
負けず嫌いで体を動かすことが大好きなまおくん。家族にはちょっぴり意地悪でツンデレだけど、本当は優しいまおのことがみんな大好きだよ!!これからも一緒に成長していこうね。

6歳



あみか
戸田 愛心花ちゃん
小土呂

ひとことメッセージ

6歳のお誕生日おめでとう★
楽しい事、面白い事が大好きな愛心花!いつも笑顔で、可愛い我が家のアイドル♥
これからもお姉ちゃんやお友達と楽しい思い出たくさん作ってね!!

簡単おすすめレシピ 128

管理栄養士 金坂 直子
問合せ 健康福祉課 保健予防係
☎82-2168

食感の良い旬の美味しいわかめと鶏ささみを、
めんつゆとわさびで和えていただきます

【材料】(4人分)

生わかめ (ポイル済み)	100g
鶏ささみ	3本 (150g)
水	700ml
酒	大さじ 1
炒り白ごま	小さじ 2
A	
めんつゆ (2倍濃縮)	大さじ 2
おろしわさび	小さじ 1/2
ごま油	大さじ 1

わかめと鶏ささみの わさび和え



【1人分の栄養価】

エネルギー 90kcal
食塩相当量 0.7g

【作り方】

- ①鍋に水、酒を加えて火にかけ、沸騰したらささみを入れ弱火で3分程ゆでる。火を止め、さらに5分ほど余熱で火を通す。鍋から取り出し粗熱が取れたら、食べやすい大きさに裂く。(アクが出てきたら取り除く。ゆで汁は汁物に活用)
- ②わかめは食べやすい大きさに切る。
- ③ボウルに A を混ぜ合わせ、①と②と白ごまを加え、よく和える。

上のメニューの鶏ささみのゆで汁にひと手間を加えるだけで、
おいしいお吸い物になります

【材料】(4人分)

三つ葉	4本
とろろ昆布	10g
焼き麩	8個
ささみゆで汁	600ml
塩	小さじ1/3
しょうゆ	小さじ1

とろろ昆布の すまし汁



【作り方】

- ①三つ葉は根を切り落とし、2cm長さに切る。
- ②ささみのゆで汁を火にかけ、塩、しょうゆ、三つ葉を加え火を止める。
- ③器にとろろ昆布、焼き麩を入れ②を注ぐ。

☆ささみを茹でアクを取ると600ml程度に減るので、ゆで汁を全て使用。

【1人分の栄養価】

エネルギー 12kcal
食塩相当量 0.8g

