



祝 大多喜町成人

平成27年



広報

おおたき

2015/2

NO.557

祝成人 羽ばたけ! 若人

◆主な内容◆

- 消防団出初式……………P2
- 税申告のシーズンが来ました……………P4~5
- 4月から子ども医療費の遡り対応対象拡大…P6
- けんこうカレンダー……………P14

(関連記事 2ページ)

編集・発行/大多喜町役場 〒298-0202 千葉県鴨宮市大多喜町大字喜田3-1-1 0470-82-2111
お問い合わせ先/広報課 〒298-0202 千葉県鴨宮市大多喜町大字喜田3-1-1 0470-82-2111
http://www.ootaki-city.jp/ E-mail: info@ootaki-city.jp

広報おたきは目のホームページでもご覧いただけます。



大多喜町成人式会場

☆☆ 新成人のみなさん、おめでとうございます ☆☆ 2015成人式

1月10日(土)、中央公民館で成人式が行われ、新成人74名が出席しました。

式典は、西中学校卒業生の鈴木幸太さんと山田秀美さんの司会で進行し、飯島町長をはじめ、来賓の方々からお祝いのご挨拶が贈られるとともに、町長からは記念品の目録が多喜中学校卒業生の岩佐映美さんに手渡されました。

式典の最後には、新成人を代表して同じく多喜中学校卒業生の長田修和さんが式典への感謝と決意のことばを述べられ、和やかに式典を終えました。

式典終了後に大多喜中学校ならびに西中学校時代の恩師の方々3名が登壇され、新成人となったかっつての教え子たちにお祝いのことばを贈りました。



▶司会を務めた2人



▶記念品受領



▶新成人代表謝辞



●●● はたちのメッセージ ●●●



太田真也さん(上原) 写真右
これからは大多喜町の新成人としての誠意と責任を持って、地域社会に貢献していきたいと思ひます。



鈴木花奈さん(平沢) 写真右
新成人の抱負…健康で！大多喜町について…緑が多い将来の夢…ねこを飼ひます！

平成27年消防団出初式

町消防団の出初式が、1月11日(日)に中央公民館ホールで行われ、300名を超す多くの団員が参加して地域防災への決意を新たにしました。

式典では、消防防災活動に尽力された方々や団員に対する消防功労者表彰が行われました。

◆表彰された方々(敬称略)

- 【千葉県知事功労章】 山口 高司 上岡 一隆
- 【千葉県知事精勤章】 正木 順一 磯野 友広 高橋 和仁 末吉 洋一 岩瀬 文明
- 【防災危機管理部長章】 小林 行弘 君塚 利彦 佐久間重行 佐川 貴浩 細谷秀次郎 麻生 洋孝
- 【千葉県消防協会長功労章】 鎌田 貴之
- 【町長特別精勤表彰】 第1分団第1部 齋藤 健二 野口 智弘 中村 和也 中村 欣央 上岡 智博 小倉 元春 第3分団第1部 秋山 英樹 村杉 健 西原 文浩 佐久間 崇之 磯野 広幸
- 【団長表彰】 宇野 文人 ほか25名
- 【千葉県消防協会長精勤章】 鈴木 恵祐 尾本 佳大 藤井 英雄 澤 直樹
- 【夷隅支部長功労章】 山岸 朗 齋藤 健二
- 【夷隅支部長精勤章】 森 久雄 江澤 正人 磯野 孝夫 市原 有基 石井 博秋
- 【町長感謝状消防功労】 ○個人 宮原 秀夫 佐久間 正三 難波 二郎



▲式典の様子

大多喜町農業委員会委員選挙 3月1日(日) 投票日

任期満了に伴う大多喜町農業委員会委員選挙の日程が決定しました。

- ◎立候補予定者説明会 2月6日(金) 午後2時から 大多喜町役場中庁舎 大会議室
 ◎候補者届出日(告示日) 2月24日(火) 午前8時30分から午後5時まで 大多喜町役場中庁舎 大会議室
 ◎投票日 3月1日(日) 午前7時から午後6時まで
 第1投票所(老川地区) ※旧老川小学校多目的ホール 第2投票所(西畑地区) ※農村コミュニティーセンター
 第3投票所(総元地区) 総元小学校 第4投票所(大多喜地区) みつば保育園
 第5投票所(上瀑地区) 上瀑ふれあいセンター
 ※老川地区及び西畑地区は、投票所がそれぞれ1か所になりますので、お間違えのないようお願いいたします。

○問合せ 大多喜町選挙管理委員会(大多喜町役場総務課総務係) ☎82-2111(総務課直通)212、215



待ってたよ！サンタさん！ 保育園でクリスマス会



▲サンタさん♡プレゼントはな～に？

真っ赤な衣装に白いおひげ。

恒例となりました、商工会青年部の皆さんが扮するサンタクロースとトナカイが、そりに乗ってみつば保育園・つぐみの森保育園へやってきました。

「サンタさん何歳ですか？」「サンタさん自転車持ってますか？」などの素直な質問に、「いろいろな年齢のサンタがいるんだよ。いつもはそりに乗っているんだけどね、自転車の練習もしているよ。」などと、愛嬌たっぷりに答えてくれ、子ども達から歓声がわきました。

プレゼントをもらった後、写真撮影やゲーム、ダンスで触れ合いました。

5歳児は、サンタ、トナカイと一緒にクラス対抗リレーを行い、応援にも熱が入り、にぎやかなクリスマス会となりました。

クリスマスパーティーが開催されました

12月20日(土)、大多喜城ゴルフ倶楽部にて大多喜町国際交流協会と大多喜ロータリークラブ共催によるクリスマスパーティーを開催し、8か国101名の方々が参加しました。

このパーティーは、地域に住んでいる外国出身の方々との交流を図り、住みよい地域作りを目指し、毎年子山ホームの子供たちも招待して行われています。

イベントとして、ボランティアグループ「ゆめ・ふうせん」の島野さんによる手品やばばちゃん工房による太巻き寿司体験など、和やかな雰囲気の中で、交流を深めることができました。

最後には、おたっきーから子供たちへクリスマスプレゼントが渡され、大いに盛り上がりました。



◀パーティーの様子

総元小学校で人権教室が開催されました

12月5日(金)、総元小学校1・2年生の児童を対象に、茂原人権擁護委員協議会による人権教室が開催されました。

教室では、人権擁護委員が講師となり、アニマルタウンとやさいむらで起きた仲間はずれを題材にしたビデオ『人KENまる君とあゆみちゃん 世界をしあわせに』を鑑賞後、みんながなかよくなるにはどうしたら良いか、人形劇や講師の質問を通し考え発表しました。児童たちは、相手の気持ちになること、やさしさや思いやりの心をもつことを学びました。

講師から「友達を大切にしましょう。いじめにあったときや、困ったことがあったときはひとりで悩まないで、家族や先生などに話してください。」というお話がありました。

最後に全員で、曲『世界をしあわせに』を元気いっぱいに歌いました。

◀児童から講師に質問する場面もあり、にぎやかな教室



TAX 税申告のシーズンが来ました

国税庁アドレス <http://www.nta.go.jp>

平成26年分の所得税及び復興特別所得税確定申告と町・県民税の申告期間は、2月16日から3月16日までです。(土曜、日曜は行いません。)

3月に入りますと税務署や役場の申告会場は大変混雑しますので、早めの申告にご協力ください。

〔所得税の申告〕

確定申告の相談と受付は茂原税務署及び役場特設会場で行います。

なお、次の会場では税理士による無料申告相談を実施しますのご利用ください。

◎税理士による小規模納税者の方などのための無料申告相談

月日	会場	時間
1月28日(水)	勝浦市役所	9:30～12:00 13:00～16:00 [相談受付は 15:00まで]
1月29日(木)	いすみ市役所 (大原庁舎)	
1月30日(金)	いすみ市役所 (岬庁舎)	
2月2日(月) ～2月6日(金)	茂原税務署 (2階会議室)	

◎早期申告で、早期還付

茂原税務署では、申告期間の混雑を緩和するために還付申告を1月5日から受け付けていますので早めの申告にご協力ください。

還付申告の主な対象者は次のとおりで、確定申告をすれば納めすぎた税金が還付されます。

- ① 年末調整を受けたサラリーマンで、医療費控除、寄附金控除、住宅ローン控除、雑損控除などの適用に該当する人
- ② 年末調整で、扶養控除、生命保険料控除、社会保険料控除などにもれがあった人
- ③ 勤務先を中途退職して再就職しなかった人
- ④ 配当所得などの分離課税分の源泉徴収税額が本来の税額より多い人

◎申告相談に持参するもの
申告相談する方、申告書提

出のみの方も、次の書類を申告会場へ持参してください。

- ① 申告者の印鑑
- ② 申告書(税務署から送付されている人のみ)
- ③ 前年中の所得に応じてその内容が明らかにできる書類
・給与/年金等の源泉徴収票
・営業/農業/不動産の事業所得収支内訳書(領収書等を整理して、申告前に下書きを作成してください)

・配当/一時/雑所得は、その所得内容を証明する書類

④ 前年中の所得控除額が明らかにできる書類

・国民健康保険税、国民年金保険料、医療費、生命保険料、個人年金保険料、介護医療保険料、地震保険料等の支払いのある人は、控除証明書若しくは領収書

⑤ 障害者手帳又は障害者控除対象者認定書(認定書は介護認定者の申請により、役場の健康福祉課が発行します)

⑥ 申告者名義の口座が確認できるもの(申告で還付となった場合に振込み先の口座番号が必要になります)

◎自分の申告書は自分で完成!
税務署と役場では、確定申告書をご自分で正しく作

成していただく「自書申告」を奨励しています。

「申告書の書き方」や前年の申告書・内訳書の控えなどを参考に自分で作成してみませんか。また、国税庁ホームページの「確定申告作成コーナー」を利用すれば、税務署や町の申告相談窓口に出向くことなく簡単に申告書を作成することができます。

待ち時間ゼロの申告書提出を目指しましょう。

◎申告も納税もパソコンで

パソコンとインターネットを利用する電子申告は、24時間提出が可能であったり、添付書類の提出が省略できるなど便利になっていますのでぜひご利用ください。

詳しくは、e-Taxホームページ(<http://www.e-tax.nta.go.jp>)をご覧ください。

〔トビックス〕

◎復興特別所得税の記載漏れにご注意ください

平成25年から平成49年分までの各年分の確定申告については、復興特別所得税を所得税と併せて申告・納税することとなっています。

◎平成26年1月から記帳・帳簿等の保存制度の対象者が拡大されました

個人の白色申告者のうち、前々年分あるいは前年分の事業所得、不動産所得又は山林所得の金額の合計額が300万円を超える方に必要とされていた記帳と帳簿書類の保存が、平成26年1月からは、これらの所得を生ずべき業務を行う全

ての方(所得税及び復興特別所得税の申告の必要がない方を含みます。)について必要となります。

◎自宅に設置した太陽光発電設備による余剰電力の売却収入

余剰電力の売却収入については、それを事業として行っている場合や、他に事業所得がありその付随業務として行っているような場合には事業所得に該当すると考えられますが、給与所得者が太陽光発電設備を家事用資産として使用して、その余剰電力を売却しているような場合は雑所得に該当し、場合によっては確定申告が必要となります。詳しくは税務署へお問合せください。

◎農業所得のある方

農業者個別所得補償制度で受けた交付金も雑収入となりますので申告することになります。

◎譲渡所得(土地・株式等)

のある方
申告の内容によっては、直接税務署に行っていた場合もあります。

〇青色申告の方

「申告書の書き方」や前年の申告書・決算書の控えなどを参考に自分で作成してください。

〇積雪・台風などにより家屋等に被害を受けた方

積雪等により住宅家屋等が被害を受けた場合、損失額に基づいて計算した金額を所得金額から差し引くことができる雑損控除の対象となる場合があります。

〔町・県民税の申告〕

大多喜町では「公平な課税」及び「福祉サービスなどの資格確認」を確実に実施するため、確定申告書を提出しない18歳以上のすべての方に町・県民税申告書の提出をお願いしています。

学生や主婦などで収入がない方でも、その旨を町・県民税申告書に記入して提出してください。
町・県民税申告書は2月中旬に発送します。

〇役場での申告相談

役場での所得税及び復興特別所得税確定申告と町・県民税申告相談は次のとお

り行います。
なお、確定申告が不要で町・県民税申告書を提出するのみの場合は老川・西畑の各出張所でも受け付けます。

〇期間と会場

2月16日(月)～3月16日(月)
大多喜町役場 中庁舎 町民ロビー(保健センター)
※土曜、日曜は行いません。
受付時間は8時45分～16時まで(12時～13時を除く)

〔問合せ〕

茂原税務署
0475-22-2166(代)
大多喜町役場 税務住民課
82-2122(直通)

税金は納期内に納めましょう

2月は、固定資産税第4期及び国民健康保険税第8期の納付月です。3月2日(月)期限内の納付をお願いします。

納税は便利な口座振替をご利用ください。申込手続は、ご希望の町内金融機関、郵便局の窓口で行うことができます。納付書により納付される方は、役場、金融機関、郵便局、コンビニエンスストアでの納税をお願いします。

※納税が困難な方は、開庁日の午前8時30分から午後5時までにご相談ください。

〇問合せ 税務住民課 収納対策係 ☎82-2122



千葉県納税貯蓄組合「広がるハーモニー」
総連合会 会長賞 大多喜中学校3年 宇野 日南子

平成26年度「税についての作文」「税の標語」の優秀作品が発表され、大多喜中学校3年の宇野日南子さんが千葉県納税貯蓄組合総連合会会長賞、西中学校3年の正木愛菜さんが茂原酒類業懇話会会長賞を受賞しました。以下に、宇野日南子さんの作文を紹介します。

「どの楽器がくるのかな」
私は興味津々だった。去年の秋、わが大多喜中学校プラバンド部は、新しい楽器を買ってもらえることになったのだ。それまでにあった楽器の製造年月日を見ると、最も新しい物でも平成十年くらいで、私が担当しているテナーサクソスは、昭和六十年代の物である。楽器は、古いから悪い、新しいから良いとも言えないが、楽器を操作する部分の動きが悪かったり、その器具の場所が異なったりと苦労していた。残念ながら、私は新しい楽器には当たらなかった。でも、金管楽器のびかびかした輝きが演奏する嬉しさを高めてくれた。楽器が増えたために、演奏する人も増え、私たちが奏でるハーモニーも豊かになったと思う。

練習の合間に楽器を買ってもらったから、練習中でも三年生が発言するようになった。「もっと心を込めて音を出して」
「聴いている人の心に響くように」
など。音に対してそれまでの私たちはあまり敏感でなかったが、意識して練習するようになった。仲間とも、「頑張ってる練習を個人でもしていこうよ」と目標を立てることもあった。楽器を吹けるだけで楽しかった一年生の頃の頃とは違い、音がそろってきれいなようになった時の楽しさを追い求めるようになった。また、楽器の扱いに慣れていない一・二年生にきちんと教えなければならぬため、三年生が個別練習につきあってくれた。演奏の手本を見せたりした。

少しずつ変わっていった私たちの「音」。その大きな要因は新しい楽器がきたことだ。新しい楽器のおかげで、部内の雰囲気も明るくなった。文化系の部活動のイメージは一般的におとなしいイメージがあるが、エネルギーにあふれた集団になっていった。私も、楽器が新調された。税金によるハーモニーが社会の至る所まで広がり、響いていくことを願っている。

4月1日から子ども医療費の通院助成対象を中学校3年生まで拡大します

現在、通院医療費助成は小学校6年生までですが、平成27年4月1日から中学校3年生までに助成対象を拡大します。

4月1日から通院（歯科・調剤を含む）に係る医療費に対する助成です。

すでに、中学生で入院に係る医療費に限り助成を受けることができる受給券（うぐいす色）の交付を受けている場合は手続きの必要はありません。

また、「子ども医療費助成受給券」をお持ちの小学校6年生、中学校1年生から2年生までについては、3月下旬に新しい有効期限の受給券を郵送します。

申請手続きが必要な方 現在「子ども医療費助成受給券」をお持ちでない方

申請に必要な書類 ・大多喜町子ども医療費助成申請書 ・子どもの健康保険証（写し可） ・印鑑

*申請書の提出がされていないと、子ども医療費助成制度を利用することができません。

【助成方法】

医療費の助成は、現物給付と償還払いの2つの方法です。

現物給付・・・県内の医療機関で受診するときは、医療機関（保険調剤薬局、接骨院を含む）の窓口で受給券と健康保険証を提示してください。

償還払い・・・医療機関で受給券を提示しなかったときや県外の医療機関を受診したときは、子ども医療費助成金給付申請をしてください。後日、町より助成金を支払います。

【助成の対象とならない医療費】

- ・健康保険が適用されない医療費
- ・交通事故など第三者行為の場合
- ・他の公費医療費助成制度の適用部分
- ・保育園または学校でのけがや事故等で、独立行政法人日本スポーツ振興センター法の適用となるもの

☆この場合は、医療機関を受診の際に受給券を使用しないでください。

○申請・問合せ 子育て支援課 子育て支援係 ☎82-2152

高齢者肺炎球菌感染症 予防接種について

町では、高齢者の方へ肺炎球菌感染症の予防接種費用の公費助成を実施しています。

公費助成の対象

65歳以上であり、①今までに町で接種費用の助成を受けたことがない方
②定期接種の対象とならない方（お手元に紫色の予診票が届いていない方）
公費助成を希望される方は、**印鑑をお持ちの上**、健康福祉課窓口までお越しください。
なお、定期接種の対象の方は予診票に記載されている期限内に接種をお受けください。

●料金 接種費用のうち、2,000円を町が負担します。窓口では、2,000円を除いた額をお支払いください。
生活保護受給者は無料です。

○問合せ 健康福祉課 保健予防係 ☎82-2168

障害者控除対象者認定の申請について 認定されれば税の申告時に障害者控除が受けられます

町内に住所を有する65歳以上の方で、障害の程度が身体障害者手帳交付者に準ずる方は、障害者控除対象者認定の申請をして認定されれば、所得税・住民税申告の際に「障害者控除」が受けられます。

認定の審査方法

- 1 介護保険法に基づく要介護認定を受けている方または要支援認定を受けている方は、障害者に係る直近の要介護認定または要支援認定を受けた際の記録その他の資料などにより審査します。
- 2 前記以外の方は、介護保険認定調査員が行う申請者本人およびその親族等との面接により審査します。詳しくは、お問い合わせください。

「障害者控除対象者認定申請書」は、町ホームページからもダウンロードすることができます。

○問合せ 健康福祉課 社会福祉係 ☎82-2168（内線261）

12月1日から ふるさとづくり寄附金が新しくなりました

町外の方からふるさとづくり寄附金をいただいた場合、寄附金の一部をお礼として特産品等をお送りするようになりました。寄附金を通じて、広く多くの皆様に大多喜町の味や魅力を知っていただくと共に、本町の地域活性化を図って参ります。

12月中の寄附金は、1,048件、24,320,008円の申込みをいただきました。皆さまからの寄附金は、まちづくりの貴重な自主財源として様々な事業に活用して参ります。

なお、町のホームページでは、寄附を公表しても良いという方の氏名等を掲載していますのでご覧ください。

○問合せ 企画財政課 企画政策係 ☎82-2112 (内線224)

まちづくりアンケートへのご協力ありがとうございました

8月に町民の皆様のご協力を得て実施しました「大多喜町まちづくりアンケート」に際して、多くの方々からの貴重なご意見をいただき誠にありがとうございました。

皆様からお寄せいただいた貴重なご意見をもとに、大多喜町第3次総合計画策定に向け参考とさせていただきます。

なお、各種アンケート結果等につきましては、町ホームページまたは企画財政課で閲覧できます。

町民まちづくりアンケート調査報告書

- | | | |
|--------|-----------|----------------------|
| 1 調査方法 | (1) 調査対象 | 大多喜町在住18歳以上の男女2,000名 |
| | (2) 抽出方法 | 住民基本台帳により無作為抽出 |
| | (3) 調査方法 | 郵送による配布・回収 |
| 2 回答結果 | (1) 配布数 | 2,000人 |
| | (2) 有効回答数 | 771人 (有効回答率38.6%) |

中学生・高校生等まちづくりアンケート調査報告書

- | | | |
|--------|-----------|---|
| 1 調査方法 | (1) 調査対象 | 町内の中学校に通う生徒及び町内に居住する中学生全員
町内に居住する高校生等全員 |
| | (2) 調査方法 | 中学生：学校にて調査票を配布・回収
高校生等：郵送による配布・回収 |
| 2 回答結果 | (1) 配布数 | 中学生：252人
高校生等：241人 |
| | (2) 有効回答数 | 中学生：242人 (有効回答率96.0%)
高校生等：116人 (有効回答率48.1%) |

その他調査報告書

- 1 県内都市部及び首都圏住民アンケート調査報告書
- 2 職員アンケート報告書
- 3 住民公聴会・団体懇話会実施報告書
- 4 大多喜町人口推計報告書

○問合せ 企画財政課 企画政策係 ☎82-2112

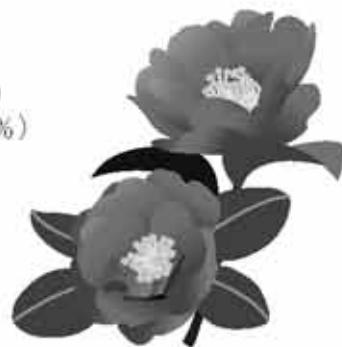

園芸施設農家の皆様へ

園芸施設共済への加入をお願いします

平成26年2月の豪雪により関東甲信を中心に園芸施設に甚大な被害が発生し、本町においてもパイプハウスの倒壊やガラスの破損など被害を受けました。

重大な気象災害などにより被災した園芸施設の復旧等を支援する被災農業者向け経営体育成支援事業の実施は、過去に例のないような甚大な気象災害が発生した場合に限られることから、自然災害等に対する備えは、今後も園芸施設共済への加入が基本となります。

このような状況を踏まえ、園芸施設共済において、平成27年2月の引受から、自然災害等により被災した園芸施設の確実な再建といった観点で撤去費用への補償対象や時価現有率の引き上げなど補償の拡充が行われるので、園芸施設共済への加入をお願いします。

詳細については、下記へお問い合わせください。

○問合せ わかしお農業共済組合果樹園芸課 茂原市高師3-11-5 ☎0475-23-1506

9 特別職の報酬等の状況 (H26年12月1日現在)

区分	給料月額等	期末手当
給料	町長 (570,000)円	6月期 1.90 月分 12月期 2.20 月分 計 4.10 月分
	副町長 (461,000)円	
	議員 (209,000)円	
報酬	議長 280,000円	6月期 1.50 月分 12月期 1.75 月分 計 3.25 月分
	副議長 234,000円	
	議員 209,000円	



(注) () 内は平成23年4月1日から平成26年1月31日まで及び平成26年4月1日から平成27年3月31日までの減額措置後の額です。

10 部門別職員数の状況と主な増減理由

(各年4月1日現在)

区分	職員数	対前年増減数				平成26年度の主な増減理由				
		H23	H24	H25	H26					
一般行政部門	議 会	3	3	3	3	0	0	0	0	総務企画の増は、新規施策の実施によるものです。 農林水産の減は、欠員不補充によるものです。 商工の減は、再任用短時間勤務職員の登用によるものです。 土木の増は、千葉県への派遣研修職員の配置によるものです。
	総務企画	32	31	29	30	2	△1	△2	1	
	税 務	11	10	10	10	1	△1	0	0	
	民 生	39	40	39	39	△1	1	△1	0	
	衛 生	13	14	13	13	0	1	△1	0	
	農林水産	15	15	15	13	0	0	0	△2	
	商 工	5	5	4	3	△2	0	△1	△1	
土 木	10	9	9	10	△1	△1	0	1		
小 計	128	127	122	121	△1	△1	△5	△1		
特別行政部門	教 育	21	20	20	20	0	△1	0	0	
	小 計	21	20	20	20	0	△1	0	0	
公営企業等会計部門	水 道	6	6	7	7	0	0	1	0	その他の減は、欠員不補充によるものです。
	その他	41	41	41	39	0	0	0	△2	
	小 計	47	47	48	46	0	0	1	△2	
合 計	196	194	190	187	△1	△2	△4	△3		

(注) 職員数は一般職に属する職員数(教育長を含み、派遣職員及び再任用短時間勤務職員を除く。)です。

11 定員適正化計画の数値目標及び進捗状況

①定員適正化目標

平成21年度に見直しを行った定員管理適正化計画は、平成22年度から平成26年度までの5年間に於いて16人(職員総数の7.8%)の削減を目標に実施することとし、平成26年度までに19人の減員(達成率118.8%)を行いました。引き続き定員管理の適正化に努めます。

②定員適正化手法の概要

適正な定員管理を進めていくため、事務事業の見直しや事務能率の向上等を図るとともに民間委託等を推進し、退職補充のための新規採用に当たっては、職員の年齢や職種を勘案した最小限の採用に努めて職員数の削減を進めます。

③定員適正化計画の年次別進捗状況(実績)の概要

(各年4月1日現在)

区分	21年 計画前年A	22年 1年目	23年 2年目	24年 3年目	25年 4年目	26年 5年目	26年 目標職員数B	
一般行政	減員			△1	△1	△5	(B-A=△3) 124	
	増員		2					
	差引		2	△1	△1	△5		
	職員数	127	129	128	127	122		121
特別行政	減員				△1		(B-A=△1) 19	
	増員		1					
	差引		1		△1			
	職員数	20	21	21	20	20		20
公営企業等会計	減員		△12			△2	(B-A=△12) 47	
	増員					1		
	差引		△12			1		△2
	職員数	59	47	47	47	48		46
計	減員		△12	△1	△2	△5	(B-A=△16) 190	
	増員		3			1		
	差引		△9	△1	△2	△4		△3
	職員数	206	197	196	194	190		187

(注) 計画期間は、平成22年～26年の5年間で。

職員数には教育長を含み、派遣職員及び再任用短時間勤務職員を除きます。

大多喜町の給与・定員管理等について

1 人件費の状況（普通会計決算）

区分	住民基本台帳の人口 (年度末)	歳出額 A	実質収支	人件費 B	人件費率 (B/A)	(参考) 24年度の 人件費率
25年度	H26 3.31 人 10,124	千円 4,729,654	千円 257,001	千円 1,126,711	% 23.8	% 24.9

(注) 人件費には、特別職に支給される給料、報酬等を含みます。

2 職員給与費の状況（普通会計予算）

区分	職員数 A	給与費				一人当たり給与費 (B/A)
		給料	職員手当	左の内 期末・ 勤続手当	計 B	
26年度	人 141	千円 504,312	千円 232,176	千円 179,221	千円 736,488	千円 5,223

(注) 1 職員手当には退職手当を含みません。
 2 給与費は当初予算に計上された額です。
 3 職員数には教育長を含みません。

3 職員の平均給料月額、平均給与月額及び平均年齢の状況 (H26年4月1日現在)

区分	一般行政職			技能労務職		
	平均給料月額	平均給与月額	平均年齢	平均給料月額	平均給与月額	平均年齢
町	309,522円	345,984円	41.8歳	233,267円	239,658円	49.8歳
国	335,000円	408,472円	43.5歳	287,992円	326,611円	50.1歳
県	333,944円	424,045円	42.8歳	322,163円	376,511円	52.4歳

4 職員の初任給の状況 (H26年4月1日現在)

区分		大多喜町	国	県
		決定初任給	決定初任給	決定初任給
一般行政職	大学卒	176,200円	174,200円	180,800円
	高校卒	143,800円	142,100円	146,200円
技能労務職	高校卒	139,500円	—円	143,500円

(注) 国の表中、大学卒初任給は一般職（大卒）の額です。（総合職（大卒）決定初任給181,200円）

5 職員の経験年数別・学歴別平均給料月額の状況 (H26年4月1日現在)

区分	経験年数10年	経験年数15年	経験年数20年	
一般行政職	大学卒	244,867円	293,720円	342,300円
	高校卒	217,133円	244,833円	288,275円

(注) 経験年数とは、卒業後直ちに採用され、引き続き勤務している場合は、採用後の年数をいうものです。

6 一般行政職の級別職員数の状況 (H26年4月1日現在)

区分	1級	2級	3級	4級	5級	6級	7級	計
標準的な職務内容	主事補	主事	主任主事	副主事	係長	課長補佐	課長	
職員数	11人 ()	14人 ()	20人 ()	22人 ()	18人 (4)	14人 ()	12人 ()	111人 (4)
構成比	9.9% ()	12.6% ()	18.1% ()	19.8% ()	16.2% (100)	12.6% ()	10.8% ()	100% (100)
参考	1年前の構成比	3.5% ()	14.8% ()	16.5% ()	25.2% ()	15.7% ()	10.4% ()	100% ()
	5年前の構成比	2.3% ()	21.4% ()	20.6% ()	11.4% ()	15.3% ()	20.6% ()	100% ()

(注) 1 大多喜町の給与条例に基づく給料表の級区分による職員数です。
 2 標準的な職務内容とは、それぞれの級に該当する代表的な職務です。
 3 職員数には保健師、看護師、栄養士、介護士、保育士、技能労務職員等の計75名を含みません。
 4 () 内は再任用短時間勤務職員数です。

7 昇給期間短縮の状況 該当なし

8 職員手当の状況（普通会計）（平成26年12月1日現在）

区分	大多喜町		国			
	期末手当	勤続手当	期末手当	勤続手当		
期末手当	6月期	1,225月分	0.675月分	6月期	1,225月分	0.675月分
	12月期	1,375月分	0.825月分	12月期	1,375月分	0.825月分
勤続手当	計	2,600月分	1,500月分	計	2,600月分	1,500月分
	その他 職制上の段階、職務の級等による 加算措置があります。		その他 職制上の段階、職務の級等による 加算措置があります。			
退職手当	(支給率)		(支給率)			
	自己都合	勤続・定年	自己都合	勤続・定年		
	勤続20年	21.62月分	27.025月分	勤続20年	20.445月分	25.55625月分
	勤続25年	30.82月分	36.57月分	勤続25年	29.145月分	34.5825月分
	勤続35年	43.7月分	52.44月分	勤続35年	41.325月分	49.59月分
	最高限度額	52.44月分	52.44月分	最高限度額	49.59月分	49.59月分
その他の加算措置 定年前早期退職特別措置（2～20% 加算） 1人当たり平均支給額 19,975千円		その他の加算措置 定年前早期退職特別措置（3～45% 加算）				

(注) 退職手当の1人当たりの平均支給額は、前年度に退職した全職種に係る職員に支給された平均額です。（退職手当は、千葉県市町村総合事務組合の退職手当条例で支給率が決められています。）

地域手当 (H26.4.1現在)	支給率	0%
	支給対象職員数	—
	国の支給率	—
	支給対象職員 1人当たり 平均支給年額	—円

(注) 国及び県の支給率は、地域（勤務地）等によって異なります。◎国(3%～18%) ◎県(7%～15%)

特殊勤務手当 (26年度)	区分	全職種
	職員全体に占める手当支給職員の割合	2.1%
	支給対象職員1人当たり平均支給年額	75,600円
	手当の種類（手当数）	2
代表的な手当の名称	支給額の多い手当	じん茶処理手当
	多くの職員に支給されている手当	じん茶処理手当

時間外勤務手当	24年度	支給総額	15,704千円
		職員1人当たり支給年額	111千円
	25年度	支給総額	13,906千円
		職員1人当たり支給年額	99千円

区分	内容 (H26年4月1日現在)	国の制度との異同	国の制度と異なる内容
扶養手当	・配偶者 13,000円 ・配偶者以外の扶養親族 6,500円 ・配偶者のいない1人目 11,000円 ・満16歳の年度初めから満22歳の年度末までの子につき 5,000円加算	同じ	—
住居手当	・借家の場合（家賃12,000円を超える場合に限り）家賃の額に応じて 27,000円を限度に支給	同じ	—
通勤手当	・交通機関を利用する場合 定期代55,000円を限度とし全額支給 ・自家用車を利用する場合 通勤距離に応じて 2,000円～28,000円を支給	同じ	—

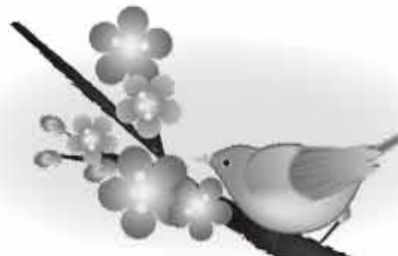



永嶋 あたる 中さんに感謝状贈呈

12月22日(月)、千葉県庁において永嶋 なか 中さん(元身体障害者相談員)に千葉県健康福祉部長より感謝状が贈呈されました。

永嶋さんは身体障害者相談員を平成13年から平成25年まで12年にわたり務められ、障害者福祉の向上に貢献されたことから感謝状が贈呈されたものです。

◀受賞された永嶋さん

街頭防犯カメラの運用開始

大多喜地区防犯組合連合会による街頭防犯カメラが設置され、12月11日(木)に船子交差点地先で運用開始を記念し、テープカットが行われました。

この街頭防犯カメラは安心安全なまちづくりを推進するため、町内の企業や団体から寄附を募り、船子交差点と横山交差点に約80万円で整備しました。

○問合せ 総務課 消防防災係 ☎82-2111



◀テープカットの様子



町内カーブミラー清掃が行われました

11月23日(日)に、青少年相談員の方々による町内カーブミラー清掃が行われました。青少年相談員連絡協議会は、青少年の成長を支え守り育てていくことはもちろん、町民の皆さまの生活向上につながるよう日々活動しています。

○問合せ 中央公民館 ☎82-3188

◀よく見えるように、キュツ、キュツ

町内障害福祉サービス事業所紹介(第1回) NPO法人上総小農苑 めぐり

上総小農苑めぐりは障害をお持ちの方が、一般就労に必要な知識や能力を仲間と協力し合いながら身につけ、心身の健康を育てていく通所型の事業所です。

現在、上原と西部田で、養鶏、園芸、加工食品の製造等を通した資源循環型農園を展開しています。

鶏舎の床に敷くもみからは近所の農家の方にいただき、学校給食の残り物やぬか、米で育てている鶏は、とても健康で美味しい卵を産んでくれます。

加工食品の主力商品は「大人のプリン」と「房総地鶏のしっとりふりかけ」です。地鶏の肉と季節の野菜をたっぷりと盛った「房総丼」、「とりめし」「肉団子スープ」など房総地鶏をふんだんに使った商品も開発しています。いつか房総地鶏とその商品が、大多喜ブランドとなることが目標です。房総地鶏の卵は、道の駅たけゆらの里でも販売しています。

○通所のご利用や見学などのお問い合わせ 上総小農苑 めぐり ☎82-2366

▶鶏さん美味しいご飯の時間ですよ



▶看板も手作りです。ボランティアさんと記念撮影



子育て通信 ⑪

★おもちゃ選びのポイント!!★

- ◎子どもの年齢や発達に合ったものを選ぶ
 - ・日々の子どもの様子をよく観察してえらびましょう。
- ◎口に入れられないもの、舂めても安全な素材や塗料を使用しているか
 - ・乳児期は誤飲などの事故を防げるような物を選びましょう。
- ◎シンプルなものを選ぶ
 - ・子どもは発想力が豊かなので、シンプルなおもちゃを使っていると遊び方がどんどん発展していきます。
- ◎買い与えずぎない
 - ・おもちゃの収納場所を決めて、そこを超える程は買わないように心がけましょう。
 - ・子どもは一つのおもちゃを遊びこんでいくうちに発想力や想像力が育まれていきます。
 - ・あまりたくさんのおもちゃに囲まれていると、自分で考えて遊ぶなくなります。
- ◎テレビゲームやビデオ、テレビの見すぎに注意
 - ・ゲームやテレビは人とのふれあいが無く、子どもにとって受け身だけで終わってしましまうので、人とのコミュニケーションをとるのが苦手な子になってしまいます。

割り箸 鉄ぼう

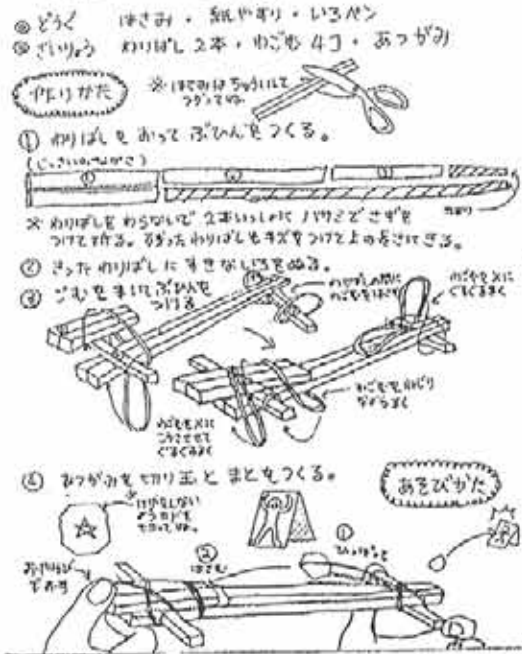

★時間のある時は、親子で外に出て体を動かして遊んだり、一緒に手作りおもちゃを作って遊んだりするのも親子のコミュニケーションの時間となり、子どもにとって楽しい大切な時間になるでしょう!!

○問合せ 子育て支援課 ☎82-2152 つぐみの森保育園 ☎82-5530 みつば保育園 ☎83-1411

大多喜町地域包括支援センターだより 91

介護予防教室「からだいきいき塾」の紹介

地域包括支援センターでは高齢者の方を対象に、健康づくりと介護予防を目的とした運動教室を開催しています。個人の体力に合わせた筋力トレーニングを主とした教室です。

参加者の皆さんからは「転ばなくなった」「腕が上がるようになった」「皆と話す楽しみが増えた」などの感想が聞かれます。



■イスを使ったストレッチング■



■イスを使った腹筋運動■

筋肉は、高齢になっても鍛えれば強くなります。筋肉を増やして、いつまでも元気に年を重ね健康寿命を延ばしましょう。

参加を希望される方や、興味のある方は担当までご連絡下さい。

○担当 地域包括支援センター（健康福祉課 介護保険係）☎82-2168 内線267



2月～3月

けんこうカレンダー

(保健事業予定表)

●申込み・問合せ●

健康福祉課 保健予防係
☎ 82 2168(内線 263～265)

☆子どもの事業☆

行事名	日時 ☆受付時間	場 所	対 象 者	
乳幼児相談	2/4	☆ 9:30～ 11:30	保健センター	乳幼児とその保護者(対象月の平成26年1月、6月、9月生まれの方には個別に通知します)
	3/4			乳幼児とその保護者(対象月の平成26年2月、7月、10月生まれの方には個別に通知します)
1歳6か月児健診	2/5	保健センター	平成25年7月1日～平成25年8月31日生まれの方	
3歳児健診			平成23年7月1日～平成23年8月31日生まれの方	
おひさまキッズ(個別のみ)	2/27	13:30～ 15:30	成長発達で心配のある乳幼児とその保護者	
おひさまキッズ(集団)	3/20	☆ 9:30～ 11:30		
赤ちゃん計測会	3/17	☆ 9:30～ 11:30	生後1・2か月のお子さんとその保護者(対象者の方には個別通知します)	

☆大人の事業☆

行事名	日時 ☆受付時間	場 所	対 象 者	
リズムウォーキング教室Ⅰ	2/4・18	14:00～15:00	B&G海洋センター	健康づくりに興味のある方
	3/4・18			
リズムウォーキング教室Ⅱ	2/25	14:00～15:00	B&G海洋センター	健康づくりに興味のある方
	3/11・25			
おおたきウォーク♪	2/16	☆10:00	上湯ふれあいセンター	ウォーキングを行ないたい方(4～5Km程度歩きます)※雨天中止 3/16はいすみ市を歩くので、鉄道乗車運賃がかかります。
	3/16	☆ 9:15	いすみ鉄道城見が丘駅	
栄養教室	2/12	9:30～13:00	中央公民館	事前に申し込みされている方
健康づくり教室	火曜日	10:00～11:45	森宮トレーニングセンター	おおむね40歳～74歳の方
	金曜日	13:15～17:15		

☆高齢者の事業☆

行事名	日 時	場 所	対 象 者	
からだいきいき塾	2/6・13・ 26	10:00～11:30	老人福祉センター	事前に申し込まれている方
	3/13・27			
うどんDE介護予防!	2/18・25 3/11・18	9:30～14:00		

～介護予防のための「総元地区 いきいき元気運動教室」開催のお知らせ～

町では各地を巡回し、介護予防教室を実施しています。内容は健康運動指導士やはつらつ支援ボランティアによるからだ全体を使った体操や 飲み込む力を強くする口の体操、手や指を使って行う脳トレなどです。

右の写真は西畑地区で実施した時の様子です。参加者からは「楽しかった」「からだが軽くなった」などの感想がありました。

多くの方のご参加をお待ちしています。

日時・場所 2月17日(火) 午後1時30分から3時30分まで 石神区民館
3月5日(木) 午後1時30分から3時30分まで 三又区民館

問 合 せ 健康福祉課 保健予防係 ☎82-2168



齋藤 ^{こうた}恒太 ^{さん}さん
西小学校
6年



「プロ野球選手」

ぼくの夢は、イチロー選手のような一流のプロ野球選手になることです。そのために、リトルリーグでの練習や家での自主練習を一生けんめいがんばります。



渡辺 ^{ひまわり}向日葵 ^{さん}さん
西小学校
6年



「パン屋」

私の夢は、パン屋になることです。私の作ったパンで、みんなを笑顔にしたいからです。小さい子が喜ぶようなキャラクターパンをたくさん作りたくです。

わたしたち
歯っぴいチャイルド

12月18日(木)に、保健センターで行われた3歳児健診で、むし歯のなかったお子さん8名を紹介します。



岩瀬 ^{はるま}遥真 ^{ちゃん}ちゃん
(船子)



山岸 ^{ひろき}浩輝 ^{ちゃん}ちゃん
(下大多喜)



山本 ^{ひなの}陽菜乃 ^{ちゃん}ちゃん
(久保)



末吉 ^{あつと}我至 ^{ちゃん}ちゃん
(下大多喜)



関 ^{だいき}大輝 ^{ちゃん}ちゃん
(横山)



山本 ^{しゅう}精 ^{ちゃん}ちゃん
(石神)



吉野 ^{たくと}匠翔 ^{ちゃん}ちゃん
(堀切)



長田 ^{ゆいと}唯聖 ^{ちゃん}ちゃん
(石神)

おめでとう2月生まれ

- 誕生日の思い出に(3歳までのお子さん)
- 掲載希望者は誕生日の2カ月前までに御連絡ください ☎82-2111



^{あゆむ}細谷 步夢 ^{ちゃん}ちゃん [3歳]
(大田代) (秀次郎さん・千恵子さんの長男)

(ママからの一言)
いつも元気でやんちゃな歩夢くん。これからもたくさん食べて、たくさん遊んで、すくすく育って行ってね。



^{たがしま}高嶋 ^{るな}留奈 ^{ちゃん}ちゃん [3歳]
(小苗) (智士さん・佑美さんの三女)

(ママからの一言)
いつも可愛いおしゃべりで家族を和ませてくれてありがとう。これからもお姉ちゃん達と仲良く優しい子に育ってね。



^{かりん}山木 香凜 ^{ちゃん}ちゃん [2歳]
(下大多喜) (聡さん・由香里さんの長女)

(ママからの一言)
持ち前の明るさで家族を笑顔にしてくれる香凜。どんな女の子になるのかな♡すくすく元気に大きくなってね!

大多喜町男女共同参画に関わるアンケートにご協力ください

町では、「大多喜町男女共同参画計画」策定にあたり、町民の皆様の意識や生活実態を総合的に把握し、計画策定に役立てるため、「大多喜町男女共同参画に関わるアンケート」を実施します。

このアンケートは、町内にお住まいの16歳以上の方の中から無作為に抽出した約900人の方へ、1月下旬からお送りしています。

調査は無記名で行い、統計的な集計・分析だけに用いられますので、お答えいただいた内容や個人情報などが外部に漏れることはありません。

アンケートがお手元に届きましたら、ご回答いただき、同封の返信用封筒に入れて3月13日(金)までに投函してください。

ご協力をお願いします。
問合せ 総務課 文書広報係
☎82-2111

献血の実施について

日時 2月1日(日)
午前10時から午前11時45分まで、
午後1時から午後4時まで
場所 おおたきショッピングプラザオリブ
問合せ 千葉県赤十字血液センター
☎043-241-8332

危険ドラッグは「持たない!買わない!使わない!」

2月1日から2月28日までは千葉県薬物乱用防止広報強化月間です。

危険ドラッグを使用したことによる深刻な健康被害や第三者を巻き込んだ交通事故死亡事故が各地で多発しています。

危険ドラッグは、店舗やインターネットサイトで、「合法ハーブ」、「アロマ」、「お香」、「バスソルト」、「フレグランスパウダー」などとあたかも安全なもののように「偽って」販売されています。

これらの製品には、麻薬等の違法な物質が入っていることもあり、摂取すると意識障害、嘔吐、痙攣、呼吸困難など有害な作用を起こすことがあります。

危険ドラッグは大変危険です。千葉県から薬物を根絶する輪を広げましょう!
《薬物の相談機関》

1. 夷隅健康福祉センター ☎73-0145
千葉県業務課 ☎043-223-2620
千葉県精神保健福祉センター
☎043-263-3893
 2. 千葉県警ヤング・テレホン
☎0120-783-497
 3. 勝浦警察署 ☎73-0110
- 問合せ 千葉県業務課 ☎0470-223-2620 FAX 043-227-5393

HP <http://www.pref.chiba.lg.jp/yakumu/yakubutsu/ihoudoraggu/chuui.html>

「ようこそ!夷隅広域へ」にリコール情報を掲載しました

夷隅郡市広域市町村圏事務組合のホームページ(ようこそ!夷隅広域へ)へ、出火の恐れがある製品などのリコール情報を掲載しました。

製品に欠陥や不具合があり、安全上問題が生じる可能性があるものについて、事業者が無償で回収・修理などを行っています。

家庭内の製品が対象になっていないかどうかを定期的に確認しましょう。

《全国統一防火標語「もういいかい火を消すまでは まあだだよ」》
問合せ 夷隅郡市広域市町村圏事務組合消防本部 予防課
☎80-0132

返しきれない借金で悩んでいませんか?

千葉財務事務所では無料の債務相談窓口を開設しています。相談内容により解決のための助言を行い、必要に応じ法律専門家を紹介します。秘密は厳守します。

受付時間 月曜から金曜まで(祝祭日を除く)午前8時30分から正午まで、午後1時から午後4時30分まで
連絡先 財務省 千葉財務事務所 債務相談窓口
☎043-251-7830(直通)

クレジットサラ金無料相談

千葉県弁護士会では、借金問題でお困りの方を対象にクレジットサラ金無料相談を実施しています。借金問題に精通した弁護士がお話を伺いますので、お気軽にご相談ください。

日時 担当弁護士との相談で決められます。
場所 担当弁護士の事務所
対象 借金問題でお困りの方
相談料 初回無料(30分)
申込み 千葉県弁護士会 ☎043-227-

8581にお電話ください。担当弁護士をご紹介します。

申込受付時間 平日午前10時から午前11時30分まで、午後1時から午後4時まで

善意の心をありがとうございます

《一般寄附金》
千葉夷隅ゴルフクラブ 様(板谷) 130,000円

《社会福祉協議会福祉基金》
・故鈴木義雄様御遺族 様(大多喜) 200,000円

・匿名(2件) 4,000円
《NHK海外たすけあい義援金》
鈴木 政雄 様(押沼) 3,000円

《長野県神城断層地震災害義援金》
渡邊 健二 様(百鉢) 10,000円
《東日本大震災義援金》

鈴木 政雄 様
清水 節子 様
コレット商事(有)
取締役 岩瀬秀子 お客様225名 様



スタッフ大募集
グループホームにおける介護の仕事です。

就業場所 大多喜町横山1032-1
グループホーム 風鈴花

時間 ①7時30分~16時30分
②9時30分~18時30分
③11時~20時
④19時30分~8時30分のシフト制
※①②③のみでも可

応募・問合せ
長生郡長南町長南1980-2
社会福祉法人 信和会
☎0475-40-5777

URL
<http://www.shinwakaigo.org/>
上記ホームページからもご応募できます。詳細はお気軽にお問い合わせください。

町長日誌(12月)

25日	20日	19日	18日	17日	11日	8日	7日	5日	2日	1日							
勝浦市名誉市民受章祝賀会	会	町国際交流協会在住外国人との交流記念式典	勝浦市芸術文化交流センター落成記	14産業フェア反省会	役会	いすみ鉄道対策協議会臨時総会	いすみ鉄道株式会社第121回取締役会	大多喜町健康づくり推進協議会	いすみ鉄道対策協議会臨時総会	分譲宅地の情報提供に関する協定書締結式	防犯カメラ運用開始式	議会定例会12月会議(2日目)	消防団査察	議会定例会12月会議(1日目)	朝「誘致要望活動」	NHK大河ドラマ「本多忠勝、忠朝」誘致要望活動	民生委員、児童委員委嘱状伝達式

インフォメーション

INFORMATION

募集

町職員を追加募集します

町では、平成27年4月1日付け採用予定の職員を次のとおり追加募集します。

試験職種	採用予定者数	受験資格
一般行政職・初級	若干名	昭和61年4月2日から平成9年4月1日までに生まれた方。学歴は問いません。

◆試験申込書の配布及び提出先
総務課（役場本庁舎2階）

◆試験申込書の受付期間
1月19日（月）から
2月3日（火）まで

◆試験日
第1次試験 2月15日（日）
第2次試験 3月3日（火）

問合せ 総務課 総務係
☎82-2111

第9回手づくり甲冑教室受講生募集

大多喜お城まつり実行委員会は、活力ある地域づくりや個性ある町づくりをめざすため、毎年お城まつりを実施していますが、これとあわせ、新しい仲間づくりやオンラインの手づくり甲冑をつくる喜びと感動を皆さんに体験していただくため、手づくり甲冑教室を毎年開催しています。

平成27年度も次のとおり教室を開催いたしますので、甲冑づくりにチャレンジしませんか。

日時

4月から9月までの第2・第4日曜日
午後1時30分から4時30分まで

場所 大多喜駅前 観光本陣内会議室
受講料 30,000円（材料代他）

※幼児用、子供用、大人用の選択ができます。

申込期間 3月30日まで 先着20名

申込・問合せ

観光本陣内商工観光係 ☎82-2196



平成27年度千葉県生涯大学校学生募集（2次）について

入学資格 県内にお住まいの55歳以上の方

募集人員及び修業年限

地域活動学部 若干名 2年間
造形学部園芸コース 若干名 1年間
造形学部陶芸コース 若干名 1年間
地域活動専攻科 若干名 1年間
（地域活動専攻科は、地域活動学部および一般課程の卒業者のみ）

＜＜入学金・授業料＞＞

入学金 無料

授業料 学部・コースによって異なり、年額15,400円から55,500円まで。なお、授業料のほかに教材費等の負担があります。

入学案内配布場所

2月上旬から配布予定
生涯大学校各学園、各市町村高齢者福祉担当課、各地域振興事務所、各健康福祉センター（各保健所）、県高齢者福祉課で配布します。

郵送を希望される方は、角2サイズの返信用封筒にあて先を記入し140円分の切手をはる）を同封の上、生涯大学校事務局へお申し込みください。インターネットからも入手できます。

願書受付期間

2月10日（火）から2月27日（金）まで

願書の提出先・問い合わせ先

〒260-0801

千葉市中央区仁戸名町666-2千葉県生涯大学校事務局

☎043-266-4705

お知らせ

県民の森行事予定（1月から2月実施分）

『しいたけ教室』

日時 1月31日（土）、2月7日（土）、2月14日（土）

午前9時30分から午前11時30分まで

実施内容

しいたけ栽培の方法を学ぶとともに原木への菌打ち体験を行う。

募集人員 20名

参加費 1,000円（原木2本付）

問合せ 大多喜県民の森管理事務所

☎82-3110



うちの子、結婚適齢期!! どうしたらいいの？

親御さん個別相談会 実施

まずはお電話下さい。

☎0470-64-0577

いすみ鉄道 西大原駅前

有限会社 ライフアロー

担当：石井

千葉司法書士会会員 司法書士 江沢正明事務所

相続登記はお済みですか！

相談無料 土日祝日OK

TEL 0470-62-5286

FAX 0470-62-5287

大多喜町西部田106番地



新成人の皆さんへ 20歳になったら国民年金

大人の仲間入りをする皆さまに知っていただきたいことがあります。それは、国民年金は年をとった時や、病気やケガなどいざという時の生活を、現役世代みんなで支えようという考えで作られた仕組みだということです。

20歳以上60歳未満の日本国内にお住まいの方は、国民年金に加入することが義務付けられています。これから未来へと進む皆さまに、生涯寄り添う年金です。20歳になったら、忘れずに国民年金の加入手続きをしましょう。

問合せ 税務住民課保険年金係 ☎82-2122 (内線251)
千葉年金事務所 ☎043-242-6320

新刊紹介

- ・殉愛 百田 尚樹 著
- ・えどさがし 島中 恵 著
- ・年収300万円からのふるさと納税 森永 卓郎 著
- ・小さくて強い農業をつくる 久松 達央 著
- ・安房直子コレクション 1~7 安房 直子 著

おすすめ本

養生こよみ 若林 理砂 著
季節に合わせた暮らし方で、みるみる体が楽になる! 体質診断テストを掲載し、そこから導き出された体質と季節に合わせた「養生」をわかりやすく紹介します。睡眠や呼吸、運動などのきほんも収録。

本だな



町立図書館
天賞文庫だより
☎82-2459

2月の休館日

2日・9日・11日・
16日・23日・27日・
(図書整理日)

おはなし会 ▶ 2月15日(日) 午前10時30分から 大多喜図書館

おおたき文庫

俳句

あれこれと時過ぎ去りぬ年の暮

ついてくる猫を吃りぬ冬の雨

またひとつ年とる憂い歳の暮

落葉降り止まず落葉との戦いよ

各部屋をくまなく掃きし年の暮

短歌

降り路のライトのなかの牡鹿に
車を止めて道をゆずりぬ

滅塩をせよとの医師のいましめも
日々の実行なかなかきつし

老杉に囲まる古別に集ふれば
心ゆるびて刻を忘るる

亡き姉と海辺の宿に泊りたる
写真をながめひととき惚ぶ

虫が減り小鳥も鳴かずわれさへや
地球の異変を感じるこのごろ

井守 千鶴子

佐川 文子

角田 和也

船柄 直紀

塩田 昭子

君塚 善利

君塚 とき

斎藤 松枝

斎藤 幸子

佐川 文子

2 February

きさらぎ
如月

1	日	子ども習字教室 10:00~ 中央公民館	
2	月		(可燃)
3	火		(ペット)
4	水	リズムウォーキング教室 14:00~ 海洋センター	(可燃)
5	木	ヨガ教室 19:00~20:00 中央公民館	(紙類)
6	金	農業委員会委員選挙 立候補予定者説明会 14:00~ 役場中庁舎大会議室	(可燃)
7	土	おいでよ子ども土よう塾 9:00~ 中央公民館	
8	日		(休日受付)
9	月		(可燃)
10	火		(不燃)
11	水	第40回夷隅郡市一周駅伝記念大会(ロドリゴ駅伝) 大多喜中学校前 9:35~(交通規制有り)	
12	木	ヨガ教室 19:00~20:00 中央公民館	(ペット)
13	金		(可燃)
14	土	ジュニアスポーツ・キンボール教室 9:00~11:30 海洋センター	
15	日	おはなし会 10:30~ 図書館	
16	月	平成26年分所得税及び復興特別所得税確定申告、町県民税申告相談 (~3/16まで、土日を除く。) 交通事故相談 10:00~15:00 福祉センター	(可燃)
17	火		(ペット)
18	水	リズムウォーキング教室 14:00~ 海洋センター	(可燃)
19	木	ヨガ教室 19:00~20:00 中央公民館	(缶類)
20	金		(可燃)
21	土		
22	日	子ども習字教室 10:00~ 中央公民館	
23	月		(可燃)
24	火	農業委員会委員選挙 候補者届出日(告示日) 8:30~17:00 役場中庁舎大会議室	(ペット)
25	水	リズムウォーキング教室 14:00~ 海洋センター	(可燃)
26	木	ヨガ教室 19:00~20:00 中央公民館	(びん)
27	金		(可燃)
28	土	ジュニアスポーツ・キンボール教室 9:00~11:30 海洋センター	

ごみ収集日: 可燃→可燃ゴミ、紙類→新聞紙・雑誌・ダンボール等、缶類→スチール・アルミ・一斗缶等、
ペット→ペットボトル・食用廃油・プラマーク製品、不燃→その他不燃ゴミ(ガラス・金属・ポリ容器等)
びん→飲用できるびん

人口と世帯

平成27年1月1日現在
人口 9,937人 (-20)
男 4,848人 (-8)
女 5,089人 (-12)
世帯数 3,891世帯 (-5)
()は、前月比

交通事故発生状況

12月中(人身事故件数)
発生件数 3件 (48)
死者数 0人 (0)
傷者数 6人 (75)
()は、1月からの累計

おおたき119(12月中)

火災件数 0件 (7)
救急件数 46件 (528)
内訳 { 交通事故 4件 (62)
急病 26件 (289)
その他 16件 (177)
()は、1月からの累計

慶弔(12月届)

出生 2人
死亡 18人

転出入(12月届)

転入 22人
転出 26人

◇当番医の紹介◇

《夜間・日曜・祝日など》
夷隅郡市広域市町村圏
事務組合消防本部
☎80-0119

第40回 夷隅郡市一周駅伝記念大会(ロドリゴ駅伝) 交通規制のお願い

〈2月11日(水・祝) 午前9時35分 大多喜中学校入口を一齐スタート〉 ※荒天中止

交通規制区間(赤色ルート)

県道172号線～国道465号線～県道176号線、大多喜中学校入口から御宿公民館までいすみ市、御宿方面へ向かう片側一車線を規制します。

★先導車から最後尾の警察車両の間には一般車両が進入できませんのでご協力をお願いします。
 なお、船子交差点から第1中継所までは、規制周知車の通過後15分間は国吉方面へ進入できません。

迂回路(青色ルート)

大多喜からいすみ市岬、大原方面へは苅谷交差点の左折にご協力ください。



1 区 3,100m	大多喜中学校前(スタート)
2 区 3,100m	旧中川保育所前
3 区 3,550m	苅谷宝勝院前
4 区 3,390m	山田尾骨神社前
5 区 2,700m	伊藤農機先広場
6 区 3,250m	旧道トンネル出口
ゴール	御宿公民館
総走行距離 19,090m	

問合せ 夷隅郡体育協会事務局(海洋センター) ☎82-2462



【湯呑】

大多喜町陶芸クラブ
 君塚 昌美さん(田代)



【冬の朝】

大多喜写真同好会
 関 与一さん(中野)

ギャラリー

